Page 11

खेल

जन-जन की वाणी...

हिन्दी दैनिक

# सोन वर्षा वाणी

औरंगाबाद, आरा एवं रांची से प्रकाशित

Page 06

देश


**आईपीएल 2024 : यह ऐसा दिन था जब सभी चीजें मेरे पक्ष में रहीं : बुमराह**

**दिल्ली में लगने जा रहा है राष्ट्रपति शासन, आप का बड़ा दावा**


शुक्ल पक्ष कृतिका संवत 2081

• औरंगाबाद • शनिवार • 13 अप्रैल 2024 • वर्ष 26 • अंक 122 • पृष्ठ 12

मूल्य ₹ 2.00


## सोना चांदी

| सोना | चांदी |
|---|---|
| 10 ग्राम 24 कैरेट | 1 किलो चांदी |
| ₹67,200 | ₹86,500 |

## आज का इतिहास

- 1890 : भारत की पहली फिल्म 'श्रीपुंडलीक' का निर्माण करने वाले फिल्मकार दादासाहब तोरणे का जन्म।
- 1919 : ब्रिटिश भारतीय सेना की टुकड़ियों ने सैकड़ों निहत्थे पुरुषों, महिलाओं और बच्चों का नरसंहार किया, जो भारत के पंजाब के अमृतसर में जलियांवाला बाग में एक शांतिपूर्ण सभा में भाग ले रहे थे।

## न्यूज बाइट्स

### जल्द मिलेगा पूर्ण राज्य का दर्जा : पीएम

**नई दिल्ली (ए.)।** प्रधानमंत्री नरेंद्र मोदी शुक्रवार को जम्मू कश्मीर में ऊधमपुर रैली पर थे। इस दौरान उन्होंने यहां की आवाम के लिए कई एलान किए। उन्होंने यहां पूर्ण राज्य का दर्जा और जल्द विधानसभा चुनाव होने का भी वादा किया। पीएम मोदी ने कहा कि पिछले साठ सालों से चली आ रही समस्याओं का समाधान उनकी सरकार ने किया है। इसके अलावा भी पीएम मोदी ने ऊधमपुर की रैली में कई एलान किए।

### आयोग ने पहले चरण के चुनाव की तैयारियों की समीक्षा की

**नई दिल्ली (ए.)।** चुनाव आयोग ने आम चुनाव-24 के पहले चरण की तैयारियों की चुनाव पर्यवेक्षकों के साथ समीक्षा की है। आयोग के एक प्रवक्ता ने बताया कि मुख्य निर्वाचन आयुक्त राजीव कुमार और दो चुनाव आयुक्तों ज्ञानेश कुमार और डॉ सुखबीर सिंह संधू ने देश भर में 350 से अधिक चुनाव पर्यवेक्षकों के साथ ऑनलाइन बैठक में बातचीत की। कुल सात चरणों में चुनाव जा रहे इस संसदीय चुनाव के पहले चरण में मतदान 19 अप्रैल को कराये जायेंगे। पहले चरण में 21 राज्यों के 102 संसदीय निर्वाचन क्षेत्रों मतदान होगा।

### पूर्व आईएएस अरुण पति त्रिपाठी गोपालगंज से गिरफ्तार

**गोपालगंज (छत्तीसगढ़) (ए.)।** छत्तीसगढ़ में 776 करोड़ रुपये के शराब घोटाले के मामले में गोपालगंज पुलिस ने पूर्व आईएएस और छत्तीसगढ़ उत्पाद विभाग के पूर्व विशेष सचिव अरुण पति त्रिपाठी को गिरफ्तार कर लिया है। इनकी गिरफ्तारी भोरे थाना क्षेत्र के सिसई गांव से की गयी। पुलिस कप्तान स्वर्ण प्रभात ने गिरफ्तारी की पुष्टि की है। एसपी ने बताया कि आईएएस कैडर के पदाधिकारी और छत्तीसगढ़ में अबकारी विभाग के पूर्व विशेष सचिव रहे अरुण पति त्रिपाठी पर घोटाले का मामला दर्ज है।

### भोजपुरी स्टार पवन सिंह बसपा से लड़ सकते हैं चुनाव

**पटना (नि. सं.)।** भोजपुरी स्टार पवन सिंह ने बहुजन समाजवादी पार्टी की राष्ट्रीय अध्यक्ष मायावती से मुलाकात की हैं। संभावना जताई जा रहा है कि भोजपुरी एक्टर बसपा के टिकट पर चुनाव लड़ सकते हैं। दो दिन पहले ही उन्होंने काराकाट से लोकसभा चुनाव लड़ने का ऐलान किया था। हालांकि, अब तक पवन सिंह की ओर से बसपा से टिकट मिलने की आधिकारिक पुष्टि नहीं की गई है। इसके पहले पवन सिंह को भाजपा ने आसनसोल से टिकट दी थी।

प्रधानमंत्री ने राष्ट्र को किया संबोधित, इस दौरान कृषि कानूनों को वापस लेने का किया ऐलान

# केंद्र सरकार ने वापस लिया कृषि कानून

- 14 महीनों से चला आ रहा किसान आंदोलन समाप्त होने की राह साफ हो गई है।
- 19 नवंबर 2021 को प्रधानमंत्री ने तीनों कृषि कानून वापस लेने की घोषणा की थी।

**नई दिल्ली | एजेंसी**

प्रधानमंत्री नरेंद्र मोदी ने शुक्रवार को राष्ट्र को संबोधित किया। इस दौरान पीएम मोदी ने कृषि कानूनों को वापस लेने का ऐलान किया। मोदी सरकार पिछले साल कृषि क्षेत्र में सुधार के लिए तीन कानून लाई थी। लेकिन कई किसान संगठन इन कानूनों का लगातार विरोध कर रहे थे। पीएम मोदी ने आंदोलन कर रहे किसानों से अपील की। पीएम मोदी ने कहा, मैं आंदोलन कर रहे किसानों से गुरु पर्व के मौके पर अपील करता हूं कि आप अपने अपने घर लौट जाएं। आप खेतों में लौटें, परिवार के बीच लौटें, आईए मिलकर एक नई शुरुआत करते हैं।

तारीख 28 जनवरी 2021, दिन गुरुवार, गाजीपुर बॉर्डर तीन कृषि कानूनों का विरोध कर रहे किसानों और पुलिस से पटा था। चारों तरफ अफरा-तफरी का माहौल था। इसी बीच शाम 4 बजे यूपी पुलिस ने वहां मौजूद किसान नेता को एक कागज दिया, जिस पर कानून की कई धाराओं का जिक्र करते हुए चेतावनी दी गई थी- 'फौरन धरना खत्म कीजिए, वर्ना पुलिस कार्रवाई करेगी।' शाम 6 बजे, किसान नेता राकेश टिकैत की पुलिस अधिकारियों के साथ बैठक हुई। मीडिया में खबरें चलने लगीं कि टिकैत धरना खत्म करने को तैयार हैं। आंदोलन जल्द खत्म हो जाएगा। इस पर राकेश टिकैत भड़क गए। बोलते-बोलते कुछ देर बाद फफकने लगे। उन्होंने रोते हुए कहा- 'किसानों के कत्लेआम की तैयारी है। कृषि कानून वापस नहीं हुए, तो मैं आत्महत्या कर लूंगा। पानी भी नहीं पीऊंगा।' रोते हुए टिकैत की तस्वीर जैसे ही देशभर में फ्लैश हुई, पश्चिमी यूपी, पंजाब और हरियाणा से हजारों की संख्या में किसान ट्रैक्टर लेकर रात में ही दिल्ली की ओर निकल पड़े। हाईवे जाम हो गए। नारे गूंजने लगे- 'किसान वापस नहीं लौटेंगे।'

**9 दिसंबर 2021**

दिल्ली की सीमाओं पर करीब एक साल से डेरा डाले बैठे किसान अपने आंदोलन को खत्म करने के लिए सहमत हो गए। दिल्ली सीमाओं पर शुरू हुए आंदोलन के 378वें दिन जाब की 32 जत्थेबंदियों ने बैठक के बाद कहा कि 11 तारीख को उनकी आंदोलन से वापसी हो जाएगी।

**27 नवंबर 2021**

सरकार के एलान के बाद किसानों ने 29 नवंबर का संसद मार्च का कार्यक्रम स्थगित कर दिया। किसानों ने कहा कि हम इस पर 4 दिसंबर को फैसला लेंगे। प्रधानमंत्री जी को हमने चिट्ठी सौंपी है। अगर 4 दिसंबर तक उस चिट्ठी पर सार्थक जवाब नहीं आया तो आगे का रुख तय करेंगे। सरकार को संयुक्त किसान मोर्चे के साथ बातचीत की मेज पर लौटना होगा। सरकार की आज की घोषणा से हम सहमत नहीं हैं। आकाशवाणी से हम सहमत नहीं होंगे। आमने-सामने बैठकर बात करें।

**27 नवंबर 2021**

किसानों की मांगों के सामने केंद्र सरकार ने एक और कदम पीछे खींच लिया। केंद्रीय कृषि मंत्री ने एलान किया कि अब पराली जलाना अपराध की श्रेणी में नहीं रहेगा। इसके अलावा उन्होंने एमएसपी पर समिति बनाने की भी घोषणा की।

**19 नवंबर, 2021**

गुरु नानक जयंती के मौके पर प्रधानमंत्री नरेंद्र मोदी ने तीनों कृषि कानून वापस लेने का एलान किया।

**22 जनवरी 2021**

11वें दौर की वार्ता में किसान अपनी मांग से पीछे हटने को तैयार नहीं हुए। सरकार ने सख्त रुख दिखाया।

**12 जनवरी 2021**

सुप्रीम कोर्ट ने तीन कृषि कानूनों पर रोक लगाई और एक कमेटी का गठन किया। कोर्ट ने कमेटी से दो महीने में रिपोर्ट देने को कहा।

जनसभा को संबोधित करते हुए नीतीश कुमार ने कहा

# उच्च शिक्षा में सभी को मिला समान अधिकार

**निज संवाददाता | वारसलीगंज (नवादा)।**

लोकसभा चुनाव को लेकर सरगर्मी तेज हो गई है। अब प्रदेश और राष्ट्रीय स्तर के नेता भी अपने उम्मीदवारों की जीत सुनिश्चित करने के लिए पूरी ताकत लगा रहे हैं। इसी क्रम में शुक्रवार को मुख्यमंत्री नीतीश कुमार ने नवादा संसदीय क्षेत्र से एनडीए समर्थित भाजपा प्रत्याशी विवेक ठाकुर के पक्ष में वारसलीगंज के माफी गढ़ मैदान में जनसभा की। इस दौरान सीएम नीतीश कुमार ने लालू-तेजस्वी पर जमकर हमला बोला। सीएम नीतीश कुमार ने राज्य में नौकरी देने का क्रेडिट लेने पर तेजस्वी यादव पर सवाल उठाते हुए कहा कि पहले उनके माता-पिता ने बिहार को लूटा। उसके बाद अब बेटा भी बोलता रहता है। जब हमने उन्हें मौका दिया, तब तो वह सत्ता में आये। वो क्या काम किए, सब काम तो हम किए। उसके बाद उन्होंने अनाप-शनाप बोलना शुरू कर दिया, इसलिए हमने उन्हें हटा दिया और भाजपा के साथ आ गये। अब हम एनडीए में ही रहेंगे। सीएम नीतीश कुमार ने 2005 से पहले के लालू यादव और राबड़ी देवी के शासन काल पर भी हमला बोला। उन्होंने कहा कि अगर बिहार में एनडीए की सरकार नहीं बनती तो यहां के लोग अपने घरों में सोये रहते, उन्हें कोई काम नहीं मिलता। जब हम सरकार में आये तो उच्च शिक्षा में सभी को समान अधिकार मिला। जब हम आये तो बिहार में विकास हुआ, उससे पहले बिहार में कहीं कुछ नहीं था। सड़कें नहीं थी, लोग पैदल जाते थे। घर से निकलना मुश्किल था। सीएम नीतीश कुमार ने भाई-भतीजावाद पर हमला बोलते हुए कहा कि कुछ लोग सिर्फ अपने परिवार को आगे बढ़ाने में लगे हैं। देखिये एक ही परिवार से कितने लोग चुनाव लड़ रहे हैं। पहले पति-पत्नी और अब बेटा-बेटी को टिकट बांटे जा रहे हैं। आप खुद देखिए, हम 18 साल रहे हैं, लेकिन क्या हमने कभी अपने परिवार से किसी को आगे किया, क्या कोई मेरे परिवार को जानता है? लेकिन आप देखिए, जब इन लोगों को मौका मिलता है तो ये अपने परिवार को आगे बढ़ाते हैं।

## सत्ता में होते तो अब तक 10 लाख नौकरियां दे चुके होते : तेजस्वी

**नवादा(नि.सं.)।** लोकसभा चुनाव 2024 के समर में बिहार के अंदर रोजगार का मुद्दा सिर चढ़कर बोल रहा है। सीएम नीतीश कुमार और नेता प्रतिपक्ष तेजस्वी यादव के बीच जुबानी जंग जारी है। अब तेजस्वी ने सीएम नीतीश पर तंज कसते हुए कहा कि अगर वह सत्ता से नहीं जाते तो अब तक 10 लाख लोगों को नौकरियां दे चुके होते। उन्होंने कहा कि एनडीए की सरकार जितनी नौकरियां 17 साल में नहीं दे पाई, उससे ज्यादा उन्होंने 17 महीने में दीं। तेजस्वी यादव ने गुरुवार को नवादा के सरकारी आईटीआई परिसर में चुनावी जनसभा को संबोधित किया। नवादा लोकसभा सीट से आरजेडी प्रत्याशी श्रवण कुशवाहा के समर्थन में जनसभा करते हुए तेजस्वी ने 17 महीने की महागठंबधन सरकार की उपलब्धियों को गिनाया। उन्होंने कहा कि उन्होंने बिहार में साढ़े चार लाख शिक्षकों को नियमित करने काम किया। महागठंबधन की सरकार के अंतर्गत ही टोला सेवक और आंगनबाड़ी सेविकाओं का मानदेय बढ़ाया गया। तेजस्वी ने आगे कहा कि अगर अभी तक वह सत्ता में रहते तो 10 लाख लोगों को सरकारी नौकरी देने का काम पूरा हो चुका होता। अभी नीतीश की एनडीए सरकार में दो-दो डिप्टी सीएम (सम्राट चौधरी और विजय सिन्हा) हैं, लेकिन इनमें से कोई भी नौकरी देने की बात नहीं करता है।

## बारात में बैंड-बाजे के लिए लेना होगा परमिशन

**पटना (नि.सं)।** शादियों के सीजन में चुनाव ने बैंड बाजा और शादी ब्याह करने वाले लोगों की परेशानी बढ़ा दी है। बैंड बाजा वाले कॉल कर अपने ग्राहकों को बता रहे हैं कि अगर थाने से परमिशन नहीं लिया, तो शादी में बैंड बाजा, डीजे लेकर नहीं जायेंगे। ऐसे में जिनके भी घरों में शादी है, उनलोगों को स्थानीय थाने से परमिशन लेने की जरूरत पड़ रही है। लोग आवेदन लेकर थाने भी पहुंच रहे हैं। दरअसल पटना पुलिस प्रशासन और बैंड बाजा संचालकों के बीच हुई मीटिंग में उन्हें ऐसा करने के लिए निर्देश दिया गया है। इसके बाद बैंड बाजा वालों में काफी नाराजगी भी है। पुलिसिया कार्रवाई का डर सता रहा है। खासकर के डीजे और ऑर्केस्ट्रा को तो पूरी तरह से प्रतिबंधित कर दिया गया है। पूजा पाठ में भजन-कीर्तन के लिए छूट है। पटना लाइट डेकोरेशन संघ के सदस्य सतेंद्र विश्वकर्मा ने कहा कि कोरोना के समय में भी हमलोग डिस्टर्ब हुए थे और अब लगन के समय में चुनाव का हवाला देकर डिस्टर्ब किया जा रहा है।

चुनाव आयोग की नई गाइडलाइन की तैयारी

# बेलगाम बोल और निजी हमले राजनीतिक दलों को पड़ेंगे भारी

**एजेंसी | नई दिल्ली**

चुनाव प्रचार के दौरान कटु बोल और निजी हमलों से बचने की नसीहत के बाद राजनीतिक दलों की ओर से अपनाए जा रहे इस रवैये से नाखुश चुनाव आयोग अब इसे लेकर जल्द ही कुछ और भी सख्त कदम उठाने की तैयारी में है। इस दौरान सभी राजनीतिक दलों को नए सिरे से इसे लेकर दिशा-निर्देश दिए जा सकते हैं। साथ ही इसका पालन न होने पर उन्हें दी जाने वाली सुविधाओं में कटौती की जा सकती है, जिसमें स्टार प्रचारकों की संख्या कम करने के साथ ही कम संख्या में वाहनों की अनुमति देने और रैलियों की संख्या कम करने जैसे सख्त कदम भी उठाए जा सकते हैं।

चुनाव आयोग इसके साथ ही सभी राजनीतिक दलों के अध्यक्षों को नोटिस जारी कर यह जानकारी भी मांगने की तैयारी में है कि चुनाव प्रचार को लेकर पूर्व में उन्हें जो निर्देश दिए गए थे, उसका वह चुनाव प्रचार के दौरान किस तरह से पालन कर रहे है। आयोग का मानना है कि चुनाव प्रचार स्वस्थ और मुद्दा आधारित होना चाहिए।

**कटुतापूर्ण बयानबाजी को लेकर आयोग सतर्क**

प्रचार के दौरान किसी के खिलाफ निजी टिप्पणी या ऐसी बयानबाजी से बचना चाहिए,जो एक दूसरे दलों के बीच कटुता को बढ़ाने वाले हो। यह स्थिति तब है जब आयोग ने हाल ही में कई राजनीतिक दलों को ऐसे ही कटु बोल और निजी हमलों को लेकर नोटिस जारी कर जवाब सवाल कर चुका है। चुनाव प्रचार के दौरान राजनीतिक दलों के कटुतापूर्ण बयानबाजी को लेकर आयोग पहले से सतर्क है।

**चुनाव की तारीखों के समय दी थी चेतावनी**

चुनाव की घोषणा के समय भी मुख्य चुनाव आयुक्त राजीव कुमार ने इसे लेकर राजनीतिक दलों को न सिर्फ आगाह किया था, बल्कि उन्होंने इसे लेकर एक शायरी पढ़ी थी, जिसमें कहा था कि दुश्मनी जमकर करो, लेकिन यह गुंजाइश रहे कि जब मिले तो शर्मिंदा न हो। वहीं रहीम का एक दोहा भी पढ़ा था जिसमें कहा था कि रहिमन धागा प्रेम का मत तोड़ो चटकाय, टूटे सो फिर न जुडे, जुडे गांठ पड़ जाए। उनका कहना था कि इस डिजिटल युग में ऐसा कुछ भी न बोले, जो बाद में आपको सुनकर तकलीफ हो।

## पप्पू यादव पर आचार संहिता का एफआईआर दर्ज

**पूर्णिया (नि.सं.)।** पूर्णिया लोकसभा सीट से निर्दलीय उम्मीदवार पूर्व सांसद राजेश रंजन और पप्पू यादव पर एक नई मुसीबत आ गई है। पहले उन्हें महागठबंधन ने टिकट नहीं दिया। अब पूर्णिया प्रशासन ने पप्पू यादव के खिलाफ आचार संहिता का केस दर्ज करा दिया है। उनके खिलाफ आदर्श आचार संहिता के उल्लंघन के आरोप लगाए गए हैं।पूर्णिया जिला प्रशासन और पुलिस टीम ने पप्पू यादव के कार्यालय में गुप्त सूचना के आधार पर गुरुवार की शाम को छापेमारी की और डीजे के साथ कई आपत्तिजनक सामग्री जप्त किया था। इस मामले में शुक्रवार को एफआईआर दर्ज किया गया। पूर्व सांसद ने सोशल मीडिया पर पोस्ट करके यह जानकारी दी थी। पूर्णिया में लोकसभा चुनाव के दूसरे चरण में 26 अप्रैल को मतदान होना है।

भारत की एडवाइजरी

# भारतीयों को ईरान और इजरायल की यात्रा नहीं करने का परामर्श

**एजेंसी | नई दिल्ली**

ईरान-इजराइल में बढ़ते तनाव के बीच भारत समेत 5 देशों ने ट्रैवल एडवाइजरी जारी की है। इसमें नागरिकों को ईरान और इजराइल न जाने की सलाह दी गई है। एडवाइजरी जारी करने वाले देशों में अमेरिका, ब्रिटेन, रूस और फ्रांस शामिल हैं। भारत ने शुक्रवार की शाम को ट्रैवल एडवाइजरी में कहा है कि सभी भारतीय नागरिक अगली सूचना तक ईरान और इजराइल की यात्रा न करें। विदेश मंत्रालय ने कहा कि ईरान या इजराइल में रहने वाले भारतीय वहां के दूतावासों से फौरन संपर्क करें और अपना रजिस्ट्रेशन करवाएं। सभी अपनी सुरक्षा का ध्यान रखें और कम से कम बाहर निकलें। दरअसल, 1 अप्रैल को इजराइल ने सीरिया में ईरानी एम्बेसी के पास एयरस्ट्राइक की थी। इसमें ईरान के दो टॉप आर्मी कमांडर्स समेत 13 लोग मारे गए थे। इसके बाद ईरान ने इजराइल को बदला लेने की धमकी दी थी। ईरान की राजधानी तहरान में इजराइल से बदला लेने की धमकी वाले पोस्टर लगाए गए हैं। भारत ने यह ट्रैवल एडवाइजरी उस वक्त दी है जब अमेरिकी अखबार वॉल स्ट्रीट जर्नल (डब्ल्यूएसजे) ने दावा किया है कि ईरान अगले दो दिन में इजराइल पर हमला कर सकता है। डब्ल्यूएसजे ने शुक्रवार को अमेरिकी इंटेलिजेंस के हवाले से ये जानकारी दी है। डब्ल्यूएसजे ने रिपोर्ट में ईरानी अधिकारी के हवाले से बताया है कि ईरान के सुप्रीम लीडर आयतुल्लाह खामेनेई से हमले का प्लान साझा किया गया है। वो इसके मुमकिन असर का आकलन कर रहे हैं। हालांकि, अधिकारी ने ये भी कहा है कि अभी फैसला फाइनल नहीं किया है। वहीं, इजराइल अपने उत्तर और पश्चिम दोनों हिस्सों में ईरान के हमले से निपटने की तैयारी कर रहा है। ईरान-इजराइल में जारी तनाव के बीच अमेरिका के विदेश मंत्री एंटनी ब्लिंकन ने सऊदी अरब, चीन, तुर्किये और कई यूरोपीय देशों के विदेश मंत्रियों से फोन पर बात की।

## आंधी, बारिश, वज्रपात से बिगड़ा मौसम पटना समेत 9 जिलों में येलो अलर्ट

- मधुबनी, समस्तीपुर समेत कुछ जिलों में बूंदाबांदी के साथ ओलावृष्टि भी हुई। इससे किसानों को आम, गेहूं एवं लीची की फसल का काफी नुकसान झेलना पड़ा है।

**निज संवाददाता | पटना**

बिहार में मौसम का मिजाज बिगड़ा हुआ है। इस बीच मौसम विभाग ने राजधानी पटना समेत 9 जिलों में आंधी, बारिश और वज्रपात की चेतावनी जारी की है। पटना मौसम केंद्र की ओर से अलग-अलग तात्कालिक येलो अलर्ट जारी कर लोगों से सतर्कता बरतने की अपील की गई है। राजधानी पटना के कुछ हिस्सों में आज भी तेज हवाओं के साथ बारिश होने के आसार हैं। इसके अलावा जमुई, बांका, आरा, जहानाबाद, नवादा, नालंदा, रोहतास, औरंगाबाद, गया और कैमूर जिले में भी मौसम बिगड़ने की आशंका है। इस दौरान 30 से 40 किलोमीटर प्रति घंटा की रफ्तार से हवाएं चल सकती हैं। इससे पहले गुरुवार की रात में बिहार कई जिलों में मौसम अचानक बदल गया। राजधानी पटना में देर रात तेज आंधी के साथ कई इलाकों में बिजली गुल हो गई। मधुबनी, समस्तीपुर समेत कुछ जिलों में बूंदाबांदी के साथ ओलावृष्टि भी हुई। इससे किसानों को आम, गेहूं एवं लीची की फसल का काफी नुकसान झेलना पड़ा है। शनिवार से राज्य में तेज हवाओं का दौर कम होगा। हालांकि, कोसी और सीमांचल के कुछ इस्सों में हल्की बारिश हो सकती है।

शराब नीति केस में हुई थी गिरफ्तारी

# सीबीआई को के. कविता की 15 अप्रैल तक रिमांड मिली

**एजेंसी | नई दिल्ली**

सीबीआई ने के. कविता को दिल्ली शराब नीति केस से जुड़े भ्रष्टाचार मामले में गिरफ्तार किया है। इससे पहले ईडी ने उन्हें मनी लॉन्ड्रिंग मामले में गिरफ्तार किया था। सीबीआई ने के. कविता को दिल्ली शराब नीति केस से जुड़े भ्रष्टाचार मामले में गिरफ्तार किया है। इससे पहले ईडी ने उन्हें मनी लॉन्ड्रिंग मामले में गिरफ्तार किया था। दिल्ली शराब नीति केस से जुड़े भ्रष्टाचार मामले में पूर्व ईडी केसीआर की बेटी के. कविता को दिल्ली की राऊज एवेन्यू कोर्ट ने 15 अप्रैल तक सीबीआई की कस्टडी में भेजा है। सीबीआई ने कविता से पूछताछ करने के लिए 5 दिन की रिमांड मांगी थी।

सीबीआई का कहना है कि शराब नीति से जुड़ी साजिश का पर्दाफाश करने के लिए कविता का सबूतों से सामना कराने की जरूरत है। उन्होंने आप को रिश्वत के भुगतान के संबंध में संतोषजनक जवाब नहीं दिया। उधर, के कविता के वकील ने सीबीआई के इस एक्शन को अवैध बताया है। उन्होंने जांच एजेंसी पर मौलिक अधिकारों के उल्लंघन का आरोप लगाया है। कोर्ट ने दोनों पक्षों की दलीलें सुनने के बाद फैसला सुरक्षित रख लिया था।

# नहाय-खाय के साथ बिहार में लोकआस्था का महापर्व चैती छठ शुरू

**निज संवाददाता | पटना**

बिहार में लोक आस्था का चार दिवसीय महापर्व चैती छठ आज नहाय-खाय के साथ शुरू हो गया। आस्था के महापर्व चैती छठ का चार दिवसीय अनुष्ठान आज चैत्र शुक्ल चतुर्थी शुक्रवार को नहाय-खाय से शुरू हो गया।चैती छठ के पहले दिन व्रती नर-नारियों ने नहाय-खाय के संकल्प के तहत स्नान करने के बाद अरवा भोजन ग्रहण कर इस व्रत को शुरू किया। महापर्व के दूसरे दिन श्रद्धालु पूरे दिन बिना जलग्रहण किये उपवास रखने के बाद सूर्यास्त होने पर पूजा करते हैं और उसके बाद एक बार ही दूध और गुड़ से बनी खीर खाते हैं तथा जब तक चांद नजर आये तब तक पानी पीते हैं। इसके बाद से उनका करीब 36 घंटे का निर्जला व्रत शुरू होता है।

**चैती छठ महापर्व एक नजर में**

- 12 अप्रैल 2024, शुक्रवार: नहाय-खाय
- 13 अप्रैल 2024, शनिवार: खरना
- 14 अप्रैल 2024, रविवार: सायंकालीन अर्घ्य
- 15 अप्रैल 2024, सोमवार: उदयकालीन अर्घ्य व पारण


BAYC Institute स्थापित : 1972

बिहार एक्युप्रेशर योग कॉलेज

गांधी सेतु लिंक पथ, बिस्कोमान कॉलोनी गोलम्बर के पूरब, पटना-7

नामांकन प्रारंभ | नियमित / पत्राचार कोर्स

डॉक्टर बनें — एक्युप्रेशर, योग, इलेक्ट्रोपैथी, ट्रेडिशनल मेडिसिन

DIPLOMA COURSE: DAT Acupressure Theapy; DAYS Acupressure Yoga Science; DY Yoga अवधि : 02 वर्ष योग्यता : 10th; DEMS Electrohomeopathy Medicine Science अवधि : 02 वर्ष योग्यता : 10th

DEGREE COURSE: MBBA Bachelor of Magnet & Acupressure; BAYS Bachelor of Acupressure Yoga Science अवधि : 03 वर्ष योग्यता : 10+2; BEMS Bachelor of Electrohomeopathy Medicine Science; MBAS Bachelor of Medicine in ALT. Science अवधि : 4½ वर्ष योग्यता : 10+2; MD (Acu Yoga); MD (TM) अवधि : 01 वर्ष योग्यता : मेडिकल ग्रेजुएट; MD (EH) अवधि : 02 वर्ष योग्यता : BEMS

BA (Yoga) | MA (Yoga) | Yoga Teacher Course

PROFESSIONAL: BLIS | MLIS | BBA | MBA

TRADITIONAL: BA | MA — HINDI | POLITICAL SCIENCE | SOCIOLOGY | HISTORY

Proposed Campus

Bihar State Govt. University & Central University UGC DEB MHRD Govt. of India Recognised

Direct Admission | Regular Classes | Online Classes | Experienced Faculties

» एक्यूप्रेशर चिकित्सा की उत्तम व्यवस्था यथा गर्दन, कंधा, कमर, घुटना दर्द, गठिया, डायबिटिज आदि

डॉ. अजय प्रकाश
सचिव

कॉलेज से उत्तीर्ण हजारों विद्यार्थी सरकारी संस्थानों, गैर सरकारी संस्थानों एवं निजी संस्थान खोलकर सेवा दे रहे हैं।

Apply Online : www.bayc.in

डॉ. सर्वदेव प्रसाद गुप्त
अध्यक्ष

9572607696, 9304942855, 9334278279

परीक्षा सूचना : एक्युप्रेशर, योग, इलेक्ट्रो होमियोपैथी, ट्रेडिशनल मेडिसिन, हर्बल मेडिसिन, कम्युनिटी मेडिकल कोर्स की परीक्षा शीघ्र प्रारम्भ होने वाली है। सम्बंधित छात्र/छात्राएं कॉलेज कार्यालय में संपर्क करें।

Email : baycpatna@gmail.com | Website : www.indianacupressure.com

## संक्षिप्त समाचार

### पहले मतदान करें,तब करें जलपान

**नारदीगंज**। प्रखंड के उच्चतर माध्यमिक विद्यालय हंडिया में मतदाता जागरूकता अभियान चलाया गया। यह कार्यक्रम शुक्रवार को विद्यालय परिसर में हुआ। कार्यक्रम में रंगोली प्रतियोगिता कर मतदाताओं को जागरूक किया गया।ततपश्चात छात्र व छात्राओं के अलावा शिक्षकों ने शपथ लेकर आगमी 19 अप्रैल को मतदाताओं को जागरूक करने की बात कही। यह कार्यक्रम विद्यालय प्राचार्य मनोज कुमार झा के देखरेख में हुआ। उन्होंने कहा गया 19 अप्रैल 2024 को पहले मतदान ,फिर जलपान, हम सब ने ठाना है ,नवादा का मतदान प्रतिशत बढ़ाना है, मेरा वोट देश को समर्पित। इस दौरान नीतीश कुमार, सौरव कुमार, व्यूटी कुमारी, प्रीति कुमारी,समेत अन्य छात्र छात्राओं के अलावा शिक्षक अखिलेश किशोर,रजनी कुमारी,नेहा कुमारी सोनम भारती, पूजा वर्मा,समेत अन्य छात्रों व शिक्षकों ने मतदाताओं को आगमी 19 अप्रैल को मतदान करने के लिए जागरूक करने का संकल्प लिया ।

### शस्त्र का भौतिक सत्यापन नहीं कराने वाले अनुज्ञप्तिधारी को देना होगा स्पष्टीकरण

**नवादा**। लोक सभा आम निर्वाचन 2024 को स्वच्छ, निष्पक्ष एवं शांतिपूर्ण वातावरण में सम्पन्न कराने एवं विधि-व्यवस्था संधारण के मद्देनजर जिला निर्वाचन पदाधिकारी, नवादा के आदेश के आलोक में दिनांक 27.02.2024 से 29.02.2024 तथा 14.03.2024 से 15.03.2024 तक शस्त्र सत्यापन के लिए सामाचार पत्रों के माध्यम से सभी अनुज्ञप्तिधारियों को संबंधित थानों में उपस्थित होकर अपने शस्त्रों का भौतिक सत्यापन कराने के लिए सूचना दी गयी थी। साथ ही इसकी सूचना बस पड़ाव, सभी थाना भवन, प्रखंड कार्यालय के सूचना पट्ट पर चिपकाया गया था। उक्त सूचना के बावजूद कुछ शस्त्र अनुज्ञप्तिधारियों के द्वारा अपने शस्त्रों का भौतिक सत्यापन नहीं कराया गया है। शस्त्र का भौतिक सत्यापन नहीं करने वाले सभी अनुज्ञप्तिधारियों को निदेश दिया गया है कि अनियमितता के लिए प्रत्र प्राप्ति के 24 घंटे के अन्दर अपना स्पष्टीकरण अद्यतन साक्ष्य सहित समर्पित करना सुनिश्चित करेंगे। अन्यथा शस्त्र अनुज्ञप्ति आयुध अधिनियम के तहत रद्द कर दी जायेगी। निर्धारित समय सीमा के अन्तर्गत स्पष्टीकरण अप्राप्त रहने की स्थिति में एक पक्षीय कार्रवाई कर अनुज्ञप्ति रद्द की जा सकती है। सभी संबंधित थानाध्यक्ष को निदेश दिया गया है कि वैसे शस्त्र अनुज्ञप्तिधारी जिनके द्वारा अभी तक अपने शस्त्र का भौतिक सत्यापन नहीं कराया गया है, के शस्त्र को तत्काल प्रभाव से जप्त कर मालखाना में जमा कराना सुनिश्चित करेंगे।

### नहाय खाय के साथ चार दिवसीय चैती छठ अनुष्ठान शुरू

**नारदीगंज**। प्रखंड क्षेत्र के विभिन्न गांवों में शुक्रवार को नहाय खाय के साथ चार दिवसीय चैती छठ अनुष्ठान व्रत शुरू हो गया।सभी छठ व्रती स्नान ध्यान कर पवित्र ढंग से भगवान भास्कर का प्रसाद बनाया।पहले अपने प्रसाद ग्रहण कर फिर परिवार इष्ट मित्रों को प्रसाद खिलाने का क्रम चला।चार दिवसीय महापर्व में शनिवार को लोहंडा होगा।उस दिन सभी छठव्रती दिन भर उपवास कर शाम में भगवान भास्कर का प्रसाद बनाती है।उसके बाद खरना कर प्रसाद ग्रहण करती है।फिर सभी परिवार,इष्ट मित्रों को प्रसाद खिलाया जाता है।रविवार को चैती शुक्ल पक्ष षष्ठी के शाम में डूबते सूर्य को अर्घ्य दिया जायेगा।सोमवार के सुबह में उगते सूर्य को अर्घ्य प्रदान करने के साथ इस महापर्व की समाप्ति हो जायेगी।इस अवसर पर सभी गांवों के जलाशयों में अर्घ्य दिया जायेगा।प्रखंड क्षेत्र के द्वापरकालीन सूर्य मंदिर हंडिया में छठवर्तियों का भीड़ उमड़ पड़ी है।कहा जाता है कि इस सूर्य मंदिर में छठ करने से सभी मनोवांछित मुरादें पूर्ण होती है।इसी कारण यहां पर छठ करने के लिए दूर दराज से लोग आते हैं।ग्रामीणों के द्वारा आगुंतक छठवर्तियों की सुविधा के लिए विशेष ध्यान रखा जाता है।लेकिन, शासन प्रशासन की ओर से छठवर्तियो के लिए कोई सुविधा नहीं उपलब्ध कराया गया है।ग्रामीण रौशन कुमार,अभिषेक कुमार,विकास कुमार,पूर्व उप मुखिया सह ग्रामीण संतोष कुमार,राजू कुमार,चंदन कुमार,रौशन कुमार,अनमोल कुमार,कुणाल कुमार,अंकित कुमार, गोलू कुमार,रवि कुमार,रोहित कुमार,नीतीश कुमार समेत अन्य ग्रामीणों ने बताया के कि छठ पर्व के अवसर पर यहां पच्चास हजार से ज्यादा की संख्या में लोग पहुंचते हैं।ग्रामीण स्तर पर लोग व्यवस्था करते हैं, लेकिन प्रशासन व सरकार की ओर से यहां कोई व्यवस्था नहीं है। इसके अलावा नारदीगंज बाजार स्थित ढाढर नदी छठघाट,ओड़ो,कोसला, रामे समेत अन्य गांवों में स्थित सूर्यमन्दिर व छठघाट में श्रद्धालुओं छठवर्ती सूर्योपासना कर मन्नतें मांगी।

### जिला निर्वाचन पदाधिकारी ने पोस्टल बैलेट मतदान कार्य का किया निरीक्षण

**नवादा**। जिला निर्वाचन पदाधिकारी-सह-जिलाधिकारी श्री प्रशांत कुमार सी.एच. द्वारा नगर भवन, नवादा में चल रहे पोस्टल वैलेट मतदान का औचक निरीक्षण किया गया। नगर भवन, नवादा में चार जिलों यथा -गया, शेखपुरा, जमुई एवं औरंगाबाद के लिए मतदान किया जा रहा था, जिसमें वैसे कर्मी जो चुनावी से संबंधित कार्यों में नवादा जिले में कार्यरत हैं, उनके द्वारा नगर भवन, नवादा में पोस्टल वैलेट के द्वारा विधिवत प्रक्रिया से मतदान किया जा रहा था। निरीक्षण के क्रम में पाया गया कि पोस्ट वैलेट का नोडल पदाधिकारी-सह-जिला अवर निबंधक, नवादा उपस्थित थे एवं मतदान कार्यों का निरीक्षण कर रहे थे। नगर भवन, नवादा का मतदान को लेकर सुरक्षा की पुख्ता इंतजाम की गई थी। सभी प्रतिनियुक्त पदाधिकारी एवं कर्मी उपस्थित थे।

### नेशनल हाइड्रो पावर कॉर्पोरेशन के चेयरमैन बने बेगुसराय के राजकुमार चौधरी

**तेघड़ा बेगुसराय**। नेशनल हाइड्रो पावर कॉरपोरेशन के चेयरमैन बेगूसराय निवासी राजकुमार चौधरी के बनाए जाने पर लोगों में हर्ष है। जल के प्रवाह से बिजली बनाने वाली एनएचपीसी ग्रीन एनर्जी बनाने में देश की अग्रणी कंपनी है। ऐसी कंपनी का चेयरमैन बनना गौरव का विषय है। राजकुमार चौधरी बीआईटी सिंदरी से सिविल इंजीनियरिंग की पढ़ाई कर 1989 में कम्पनी में योगदान दिए थे। प्रखंड के गौरा गांव के किसान राम उजागर चौधरी के बडे पुत्र हैं। इनके एक पुत्र एवम् एक पुत्री हैं। राजकुमार चौधरी प्रारंभ से ही अपने वर्ग में प्रथम स्थान पाते रहे हैं। प्रारंभिक शिक्षा गांव के मध्य विद्यालय में हुई। ओमर हाई स्कूल तेघडा मैट्रिक की पढाई की। बिहार इंजीनियरिंग बोर्ड से डिप्लोमा की परीक्षा में राज्य के दूसरा टॉपर रहे। तत्पश्चात् राज्य के अग्रणी इंजीनियरिंग महाविद्यालय बीआईटी सिंदरी में अच्छे रेंक के साथ दाख़िला लिया। पिछले साल ही इन्होंने अपनी लगन एवम् कड़ी मेहनत के बल पे निदेशक के पद पे नियुक्त हुए थे। एक साल के अंदर ही चेयरमेन एंड मैनेजिंग डायरेक्टर का पद पाना बेगूसराय के लिए गौरव की बात है। चेयरमेन बनने पे बरौनी रिफाइनरी यूनियन के सचिव ललन लालित्य, इण्डियन ऑफिसर एसोसिएशन के नेता मनीष बंधु, रिसर्च प्रबंधक विद्यानंद शाही, सहायक प्रबंधक रत्नेश ठाकुर एवं कई स्थानीय लोगों द्वारा फ़रीदाबाद स्थित उनके कार्यालय में जाकर अंगवस्त्र और पुष्प से सम्मानित करते हुए शुभकामना दी। बरौनी रिफाइनरी के कार्यपालक निदेशक ने भी दूरभाष से बधाई दी एवम् लिखित संदेश भी भेजा। लोगों ने प्रसन्नता जताते हुए कहा कि राजकुमार चौधरी की उपलब्धि पर जिले को गर्व है।

---

**पिछले 15 बर्ष एनडीए सांसद,17 साल बिहार में एनडीए की सरकार एवं दस बर्षो से केंद्र में भाजपा की सरकार**

# भाजपाईओं ने नवादा लोकसभा को बनाया प्रयोगशाला

**नवादा का गरीब का बेटा बनेगा नवादा का सांसद :तेजस्वी**

निज संवाददाता। **नवादा**

नगर के आईटीआई के मैदान में महागठबंधन की विशाल चुनावी जन सभा को संबोधित करते हुए नेता प्रतिपक्ष तेजस्वी यादव ने प्रधान मंत्री नरेंद्र मोदी एवं मुख्यमंत्री नीतीश कुमार पर तंज कसते हुए कहा कि 56 इंच का सीना रखने वाले प्रधानमंत्री नरेंद्र मोदी अपने विकास की गारंटी दे रहे हैं। लेकिन वह मेरे पलटू चाचा की गारंटी नहीं दे सकते कि वे उन्हें रख पाएंगे या नहीं। जो नेता इतना कमजोर हो उसकी गारंटी पर क्या भरोसा हो सकता है। उन्होंने कहा की भाजपाईओं ने नवादा लोकसभा को प्रयोगशाला बना दिया है पिछले 15 बर्षो से नवादा में एनडीए सांसद,17 साल बिहार में एनडीए की सरकार एवं दस बर्षो से केंद्र में भाजपा की सरकार फिर भी नवादा का नहीं हुआ है विकास. उन्होंने कहा कि नीतीश कुमार की सरकार में 17 महीने तक हमने साथ रहकर पांच लाख लोगों को सरकारी नौकरी दी। अगर अब तक हम साथ रहते तो 10 लाख लोगों को निश्चित तौर पर नौकरी देते। जो काम अधर में लटक गया है। उन्होंने कहा कि नीतीश कुमार मेरे साथ होने के पहले नौकरी देने में क्यों अक्षम सिद्ध हो रहे थे। उन्होंने कहा कि इस बार अगर राजग की सरकार बनी तो संविधान को ही बदलने का प्रयास किया जाएगा। जो देश हित में बिल्कुल गलत होगा. यहाँ हर बार बाहरी उम्मीदवार भेज कर नवादा वासियों को छलने का काम करते हैं। महागठबंधन के श्रवण कुशवाहा नवादा का बेटा है।उन्होंने कहा की श्रवण कुमार गरीब का बेटा है आज मेहनत और अपने कर्म के बदौलत इस मुकाम पर पहुंचे हैं पार्टी के लिये काम किया हैं तब जाकर लालू जी ने इन्हे लालटेन दिया है.इन्हे वोट देकर भारी मतों से विजय बनावे। उन्होंने कहा कि हमारी पार्टी सर्वजात, सर्वधर्म की पार्टी है। यहां किसी से कोई भेदभाव नहीं है। इसलिए हम समाज का चौमुखी विकास चाहते हैं। अगर बिहार का चौहुमुखी विकास चाहिए तो निश्चित तौर पर महागठबंधन को वोट दें ।उन्होंने कहा की प्रधानमंत्री परिवार वाद पर बात करते हैं लेकिन अपनी पार्टी में परिवारबाद पर कुछ नहीं बोलते हैं.उन्होंने कहा की फरेब के चक्कर में पड़ने की जरूरत नहीं है। महागठबंधन प्रत्याशी श्रवण कुशवाहा को वोट देकर भारी मतों से विजय बनाएं। तभी बिहार का विकास संभव है। उन्होंने कहा कि जुमलेबाजी के चक्कर में आज तक आपका नुकसान हुआ है। अगर इस बार आप वोट दिए तो संविधान बदलकर आपकी आजादी भी छीन ली जा सकती है। तेजस्वी यादव ने नवादा लोकसभा क्षेत्र के राजद प्रत्याशी श्रवण कुशवाहा को माला बनाकर जीत के लिए उपस्थित जनसमूह से आशीर्वाद दिलाया। सभा में पहुंचे सन ऑफ मल्लाह मुकेश साहनी ने नीतीश कुमार पर तंज कस्ते हुए कहा की हमारी बदौलत इनकी सरकार बनी और हमारे ही विधायक को खरीद कर हमें मन्त्रीमंडल से बाहर कर दिया. उन्होंने कहा की यह चुनाव देश के लिये बहुत ही महत्वपूर्ण हैं यह चुनाव सत्ता परिवर्तन के लिये नहीं बल्कि संविधान को बचाने के लिये है अगर एनडीए की सरकार बन गयी तो देश खतरे में पड़ जायेगा. इस अवसर पर प्रत्याशी श्रवण कुशवाहा ने तेजस्वी यादव का स्वागत करते हुए हर मुकाम पर खरा उतरने की बात कही। सभा की अध्यक्षता राजद जिलाध्यक्ष उदय यादव ने किया वही मंच का संचालन गौतम कपूर चन्द्रवंशी ने किया. सभा को राजद के प्रदेश प्रवक्ता सह चुनाव प्रभारी पूर्व विधायक शक्ति सिंह यादव, हिसुआ विधायक श्री मति नीतू देवी, विधान पार्षद उर्मिला ठाकुर, प्रवक्ता सारिका पासवान,जिला पार्षद नीतीश राज, पूर्व जिला पार्षद मीना देवी, पंचायत समिति सदस्य राजेश कुमार सहित महागठबंधन के सहयोगी दलों के सैकड़ों नेताओं ने भी संबोधित किया मौके पर हजारों की संख्या में लोग मौजूद थे.

---

# रेलवे लाइन निर्माण कम्पनी अपना मशीनरी छोड़ हुआ फरार

**सिविल इंजीनियर समेत दर्जनों कर्मी अपने वेतन का कर रहे इंतजार**

निज संवाददाता। **रजौली**

प्रखण्ड क्षेत्र में तिलैया-कोडरमा रेलखण्ड का निर्माण कार्य कई कम्पनियां मिलकर कर रही है।कम्पनियों का अपना-अपना क्षेत्र आवंटित है।सभी कम्पनियों के विभिन्न प्रकार के काम हैं।जिसमें किसी को टनल सम्बंधित काम करना है,तो किसी को रेलवे लाइन बिछाना है।इस दौरान टी-1 पॉइंट पर काम कर रहे मुम्बई की शिल्पी इंजीनियरिंग प्राइवेट लिमिटेड नामक कम्पनी कार्य को अधूरा छोड़कर भाग गई है।जबकि उस कम्पनी का सारा मशीनरी कार्यस्थल पर ही पड़ा हुआ है।वहीं कंपनी में कार्य करने वाले दर्जनों सिविल इंजीनियर,मशीन ऑपरेटर एवं हेल्पर का वेतन भी बकाया है।वहीं कर्मियों के अलावे कई छोटे-छोटे ठेकेदारों का भी पैसा रेलवे निर्माण कार्य में अटका पड़ा है।शिल्पी इंजीनियरिंग प्राइवेट लिमिटेड कंपनी में काम करने वाले सिविल इंजीनियर उत्तर प्रदेश के बुलंदशहर निवासी प्रमोद कुमार ने कहा कि वे कंपनी में काम कर रहे थे।किंतु कंपनी अचानक काम करवाना बन्द कर दी है।जिससे उनका वेतन भुगतान अबतक नहीं हो पाया है।वे अपने वेतन भुगतान के लिए दर-दर की ठोकरें खाने को मजबूर हैं।उन्होंने कहा कि कई स्थानीय कर्मी तो काम छोड़कर अपने घर भी चले गयें है।जबकि बिहार के गया जिले के

मशीन ऑपरेटर मो शहनवाज के अलावे दर्जनों हेल्पर आदि अभी भी कार्यस्थल पर अपने बकाए वेतन भुगतान के लिए इंतजार कर रहे हैं।सिविल इंजीनियर ने यह भी कहा कि झारखण्ड के एक विजय कुमार नामक ठेकेदार हैं,उनका भी काफी पैसा बकाया है।उन्होंने कहा कि कम्पनी के डाइरेक्टर उनी कृष्णा,प्रोजेक्ट मैनेजर मुरली और जेनरल मैनेजर नारायण आदि से कई बार फोन के माध्यम से सम्पर्क करने का प्रयास किया गया।किन्तु उधर से कोई संतोषजनक जवाब नहीं मिला है।जिसका परिणाम है कि दर्जनों कर्मी अब भी बकाये वेतन के इंतजार में कार्यस्थल पर दिन गुजारने को मजबूर हैं।वहीं मशीनों एवं अन्य सामान की देखभाल कंपनी के कुछ कर्मियों द्वारा किया जा रहा है।रेलवे निर्माण कंपनी के भाग खड़े होने से निर्माण कार्य भी बाधित है एवं कर्मी अपने बकाये वेतन के भुगतान हेतु लालायित हैं।

---

# डाक्टरेट की उपाधि से नवाजे गए स्वास्थ्य प्रबंधक को बधाइयों का ताँता

निज संवाददाता। **नवादा**

जिले के अकबरपुर सामुदायिक स्वास्थ्य केंद्र में प्रखंड स्वास्थ्य प्रबंधक के पद पर कार्यरत अनिल कुमार को ग्लोबल यूनिवर्सिटी ऑफ बोस्टन के द्वारा डॉक्टरेट की उपाधि दी गई है। उपाधि मिलने के बाद उनके नाम के आगे डॉक्टर शब्द लग गया है। अब वे डॉक्टर अनिल कुमार के नाम से जाने जाएंगे। उनके इस उपलब्धि पर शुभचिंतकों में खुशी का माहौल है। वहीं बधाई देने वालों का तांता लगा हुआ है। डॉक्टर की उपाधि मिलने के बाद उन्होंने बताया कि 6 अप्रैल को गोवा में कार्यक्रम आयोजित कर डॉक्टर की उपाधि प्रदान की गयी जो मेरे लिए गौरव की बात है। उन्होंने बताया कि मेरे द्वारा अब तक समाज हित में किए गए कल्याणकारी कार्यों को देखते हुए हेल्थ केयर के रूप में सम्मानित किया गया है। यह सम्मान मेरे लिए और सिस्टम के लिए प्रेरणादायक है। उन्होंने एक संदेश दिया है कि सरकार के द्वारा जो भी कार्य जन कल्याणकारी के लिए दिए गए हैं, उसे

ईमानदारी और निष्ठा पूर्वक धरातल पर उतारने का काम करें, ताकि उन्हें भी सम्मानित किया जा सके। बता दें कि वर्ष 2011 में नक्सल प्रभावित कौआकोल प्रखंड में स्वास्थ्य प्रबंधक के पद पर अनिल कुमार की नियुक्ति हुई थी। उस समय कौआकोल के 18 गांव नक्सल प्रभावित थे, जहां के लोग स्वास्थ्य सेवा से कोसों दूर थे। इन गांवों को स्वास्थ्य सेवा से जोड़ना किसी चुनौती से कम नहीं था। लेकिन, अनिल कुमार ने चुनौतियों के बीच अपने कार्य कुशलता का परिचय देते हुए उन सभी 18 गांवों में स्वास्थ्य सेवा पहुंचाने का काम किया। जिसका मूल्यांकन राज्य स्वास्थ्य समिति के पदाधिकारी के द्वारा की गई और उनके कार्यों को सराहा गया। बिहार सरकार के द्वारा बिहार स्टोरी ऑफ रूटीन इम्यूनाइजेशन नामक एक पुस्तक प्रकाशित किया गया जिसमें नक्सल प्रभावित कौआकोल में अनिल कुमार के द्वारा किए गए कार्यों को रेखांकित किया गया है। इन्हीं सब उत्कृष्ट कार्यों को देखते हुए उन्हें डॉक्टर की उपाधि दी गई है। साथ गए शिक्षाविद आर एस मेहता ने भी उन्हें बधाई एवं शुभकामनायें दी हैं. स्वास्थ्य कर्मी लगातार उन्हें बधाई दे रहे हैं।

---

## महुआ शराब सहित नशे में हंगामा करने वाला गिरफ्तार

**बखरी/बेगूसराय**। बखरी पुलिस ने थाना क्षेत्र के जयलख गांव से एक व्यक्ति को 10 लीटर महुआ शराब के साथ गिरफ्तार किया है।जानकारी देते हुए थानाध्यक्ष सह इंस्पेक्टर विकाश कुमार राय ने बताया कि गुप्त सूचना के आधार पर जयलख निवासी स्व बुचो यादव के पुत्र राजेश यादव को दस लीटर महुआ शराब के साथ गिरफ्तार किया गया है।उन्होंने बताया कि गिरफ्तार व्यक्ति के विरुद्ध बिहार मध निषेध व उत्पाद अधिनियम के तहत प्राथमिकी दर्ज कर न्यायिक हिरासत में भेजा गया है।वही शराब के नशे में हो हल्ला करने के आरोपी मोहनपुर निवासी मो मोफिद के पुत्र मो रहमान को गिरफ्तार किया गया है। जिसे जांचोपरांत प्राथमिकी दर्ज कर न्यायिक हिरासत में भेजा गया है।

---

# सम्राट चौधरी ने देश की उन्नति के लिए एनडीए प्रत्याशी को वोट करने की किया अपील

निज संवाददाता। **रजौली**

लोकसभा चुनाव को लेकर बिहार के उपमुख्यमंत्री सम्राट चौधरी मेसकौर प्रखण्ड से रजौली के तारगिर,शाहोपुर एवं अमावां गांव में जनसंपर्क अभियान चलाकर एनडीए प्रत्याशी डॉ. विवेक ठाकुर को प्रचंड वोट से विजयी बनाने की अपील की।इस दौरान भाजपा के प्रदेश प्रवक्ता डॉ. रामसागर सिंह,भाजपा जिलाध्यक्ष अनिल मेहता,निवर्तमान जिलाध्यक्ष संजय कुमार मुन्ना व रजौली मण्डल अध्यक्ष गौरव शांडिल्य गगन भी मौजूद रहे।उपमुख्यमंत्री सम्राट चौधरी ने तारगिर गांव पहुंच सर्वप्रथम बाबू जगदेव सिंह के मूर्ति पर माल्यापर्ण किया।उसके

बाद सभा में उपस्थित लोगों को सम्बोधित करते हुए कहा कि बताशे के लिए मंदिर नहीं तोड़ा जाता है।इसलिए सभी लोग देश की उन्नति के लिए नवादा सांसद प्रत्याशी डॉ. विवेक ठाकुर को प्रचंड वोट से विजयी बनाकर प्रधानमंत्री मोदी के हाथों को मजबूत करने का कार्य करें।साथ ही कहा कि स्थानीय लोगों द्वारा आसपास के समस्याओं से अवगत कराया गया है।चुनाव के बाद एक शिष्टमंडल पटना आकर हमसे मिलें। उन्होंने कहा कि आपकी समस्याओं को जल्द ही दूर किया जाएगा। इस मौके पर युवा मोर्चा के जिलाध्यक्ष अभिजीत कुमार, रंजन कुमार बब्लू, संजय कुमार बंटी, तारगिर के सुधीर कुमार के अलावे सैकड़ों ग्रामीण मौजूद रहे।

---

## 18 अप्रेल से संसदीय क्षेत्र में नामंकन होगा

निज संवाददाता। **बेगूसराय**

01- भारत निर्वाचन आयोग, नई दिल्ली द्वारा प्रेस विज्ञप्ति के अनुसार लोकसभा आम निर्वाचन, 2024 के क्रम में 24 बेगूसराय संसदीय निर्वाचन क्षेत्र के निर्वाचन हेतु नाम-निर्देशन प्रारंभ की तिथि 18.04.2024 है तथा नाम-निर्देशन करने की अंतिम तिथि- 25.04.2024 है।आयोग के निदेश के आलोक में वैसे सभी मान्यताप्राप्त राष्ट्रीय राजनैतिक दल, राज्य राजनैतिक दल एवं इच्छुक नागरिक जो 24-बेगूसराय संसदीय निर्वाचन क्षेत्र के लिए अपना नाम निर्देशन पत्र दाखिल करना चाहते है, उनको नाम निर्देशन पत्र दाखिल करने की सम्पूर्ण प्रक्रिया से अवगत कराने हेतु जिला निर्वाचन पदाधिकारी-सह-जिला पदाधिकारी, बेगूसराय की अध्यक्षता में दिनांक-13.04.2024 को पूर्वाहन 11:00 बजे समाहरणालय स्थित कारगिल विजय सभा भवन, बेगूसराय में एक बैठक/कार्यशाला का आयोजन किया गया है। ताकि नाम-निर्देशन पत्र दाखिल करने वाले इच्छुक अभ्यर्थियों को नाम निर्देशन पत्र दाखिल करने में कोई कठिनाई न हो। 02 भारत निर्वाचन आयोग के आदेश के आलोक में वैसे कार्यालय के सभी अनिवार्य सेवा वाले पदाधिकारी एवं कर्मी जो चुनाव के दिन कर्तव्य निर्वाहन के कारण मतदान नहीं कर पाते, उन अनिवार्य सेवा वाले कर्मियों के लिये मतदाता के रूप में पोस्टल बैलेट से मतदान करने की व्यवस्था निर्वाचन आयोग ने कर रखी है।वैसे मलदात्ता begusarai.nic.in वेबसाईट से फॉर्म 12 'घ' डाउनलोड कर एवं फॉर्म 12 घ' भरने के पश्चात् उसे संबंधित निर्वाची पदाधिकारी / सहायक निर्वाची पदाधिकारी के समक्ष अपने EPIC के साथ जमा कर अपना मतदान डाल सकते है।

---

# दानापुर से पुणे के लिए 2 जोड़ी समर स्पेशल ट्रेन, मुंबई के लिए भी चलेगी एक जोड़ी गाड़ी, जून तक रेल यात्रियों को मिलेगी सुविधा

**निज संवाददाता। आरा**

गर्मियों की छुट्टी के दौरान यात्रियों की अतिरिक्त भीड़ को देखते हुए उनकी सुविधा के लिए रेलवे कई स्पेशल ट्रेनों का परिचालन कर रहा है। इसी क्रम में दानापुर और समस्तीपुर से लोकमान्य तिलक टर्मिनस, मुंबई के लिए 01-01 जोड़ी और दानापुर से पुणे के लिए 02 जोड़ी समर स्पेशल ट्रेनें चलाई जाएगी। जिसकी जानकारी मुख्य जनसंपर्क अधिकारी वीरेंद्र कुमार ने दी है। गाड़ी सं. 01409-01410 लोकमान्य तिलक-दानापुर-लोकमान्य तिलक सुपरफास्ट स्पेशल (पं.दीनदयाल उपाध्याय जं.-प्रयागराज छिवकी-जबलपुर-भुसावल के रास्ते) - गाड़ी संख्या 01409 लोकमान्य तिलक-दानापुर सुपरफास्ट स्पेशल ट्रेन लोकमान्य तिलक से 29 जून तक हर सोमवार और शनिवार को 12.15 बजे खुलकर अगले दिन 17.00 बजे दानापुर पहुंचेगी। वापसी में, गाड़ी संख्या 01410 दानापुर-लोकमान्य तिलक सुपरफास्ट स्पेशल ट्रेन दानापुर से 30 जून तक हर मंगलवार और रविवार को 18.15 बजे खुलकर अगले दिन 23.55 बजे लोकमान्य तिलक पहुंचेगी। यह स्पेशल दानापुर और लोकमान्य तिलक के बीच आरा, बक्सर, पं. दीन दयाल उपाध्याय जं., प्रयागराज छिवकी, मनिकपुर, सतना, मैहर, कटनी, जबलपुर, पिपरिया, इटारसी, खण्डवा, भुसावल, नासिक रोड, इगतपुरी एवं कल्याण स्टेशनों पर रुकेगी। इस स्पेशल में प्रथम वातानुकूलित श्रेणी का 01, द्वितीय वातानुकूलित श्रेणी का 02, तृतीय इकॉनामी वातानुकूलित श्रेणी के 06, शयनयान श्रेणी के 08 तथा साधरण श्रेणी के 03 कोच होंगे। गाड़ी सं. 01043/01044 लोकमान्य तिलक-समस्तीपुर-लोकमान्य तिलक सुपरफास्ट स्पेशल (मुजफ्फरपुर-हाजीपुर-पाटलिपुत्र-पं.दीन दयाल उपाध्याय जं.-प्रयागराज छिवकी के रास्ते) - गाड़ी संख्या 01043 लोकमान्य तिलक-समस्तीपुर सुपरफास्ट स्पेशल ट्रेन लोकमान्य तिलक से 27 जून तक हर गुरुवार को 12.15 बजे खुलकर शुक्रवार को 21.15 बजे समस्तीपुर पहुंचेगी। वापसी में, गाड़ी संख्या 01044 समस्तीपुर-लोकमान्य तिलक सुपरफास्ट स्पेशल ट्रेन समस्तीपुर से 28 जून तक प्रत्येक शुक्रवार को 23.20 बजे खुलकर रविवार को 07.40 बजे लोकमान्य तिलक पहुंचेगी। यह स्पेशल समस्तीपुर और लोकमान्य तिलक के बीच मुजफ्फरपुर, हाजीपुर, पाटलिपुत्र, दानापुर, आरा, बक्सर, पं. दीन दयाल उपाध्याय जं.,प्रयागराज छिवकी, मनिकपुर, सतना, मैहर, कटनी, जबलपुर, पिपरिया, इटारसी, खण्डवा, भुसावल, नासिक रोड, इगतपुरी एवं कल्याण स्टेशनों पर रुकेगी। इस स्पेशल में प्रथम वातानुकूलित श्रेणी का 01, द्वितीय वातानुकूलित श्रेणी का 02, तृतीय इकॉनामी वातानुकूलित श्रेणी के 06, शयनयान श्रेणी के 08 तथा साधरण श्रेणी के 03 कोच होंगे। गाड़ी सं. 01105/01106 पुणे-दानापुर-पुणे स्पेशल (पं.दीनदयाल उपाध्याय जं.-प्रयागराज छिवकी-जबलपुर-भुसावल के रास्ते) - गाड़ी संख्या 01105 पुणे-दानापुर स्पेशल ट्रेन पुणे से 24.06.2024 तक प्रत्येक सोमवार को 19.55 बजे खुलकर बुधवार को 04.30 बजे दानापुर पहुंचेगी। वापसी में, गाड़ी संख्या 01106 दानापुर-पुणे स्पेशल ट्रेन दानापुर से 26 जून तक प्रत्येक बुधवार को 06.30 बजे खुलकर गुरुवार को 17.35 बजे पुणे पहुंचेगी। यह स्पेशल दानापुर और पुणे के बीच आरा, बक्सर, पं. दीन दयाल उपाध्याय जं., प्रयागराज छिवकी, मनिकपुर,

जबलपुर, इटारसी, खण्डवा, भुसावल, मनमाड, कोपरगांव, अहमदनगर एवं दौण्ड स्टेशनों पर रिकेगी। इस स्पेशल में तृतीय वातानुकूलित श्रेणी के 02, शयनयान श्रेणी के 16 और साधरण श्रेणी के 02 कोच होंगे। गाड़ी सं. 01471/01472 पुणे-दानापुर-पुणे सुपरफास्ट स्पेशल (पं.दीनदयाल उपाध्याय जं.-प्रयागराज छिवकी-जबलपुर-भुसावल के रास्ते) - गाड़ी संख्या 01471 पुणे-दानापुर सुपरफास्ट स्पेशल ट्रेन पुणे से 11-14 अप्रैल और 02-05 मई को 06.30 बजे खुलकर अगले दिन 12.00 बजे दानापुर पहुंचेगी।

## संक्षिप्त समाचार

### 200 के पार पहुंचा भागलपुर का एक्यूआई

**भागलपुर, एजेंसी।** शहर की हवा की गुणवत्ता फिर खराब हो गई है। शुक्रवार को फिर से हवा की गुणवत्ता खतरनाक स्तर तक पहुंच गई। शुक्रवार को मायागंज प्रदूषण मापक केंद्र पर एयर क्वालिटी इंडेक्स 208 दर्ज किया गया। हवा की रफ्तार बढ़ने से पिछले सप्ताह हवा की गुणवत्ता में सुधार दर्ज किया गया था, लेकिन ट्रैफिक बढ़ने और हवा की रफ्तार धीमी होने की वजह से शुक्रवार को हवा की गुणवत्ता खराब हुई है। शुक्रवार को एक्यूआई 208 दर्ज किया गया। हालांकि राहत की बात यह रही कि रात के वक्त प्रदूषक अत्यंत सूक्ष्म कण पीएम 2.5 की मात्रा 42 दर्ज की गई है, लेकिन दिन चढ़ते-चढ़ते हवा की गुणवत्ता खराब होती चली गई और अधिकतम पीएम 2.5 की मात्रा 378 दर्ज किया गया।

### आपसी विवाद मारपीट, चार घायल

**भागलपुर/सबौर, एजेंसी।** थाना क्षेत्र के कुरपट गोस्वामी टोला में गुरुवार की देर शाम गोतियारी विवाद में दो पक्षों में मारपीट में एक पक्ष की तीन महिला सहित एक युवक गंभीर रूप से घायल हो गया। सभी सबौर थाने पहुंचे। पुलिस ने प्राथमिकी दर्ज कर उपचार के लिए सामुदायिक स्वास्थ्य केंद्र सबौर भेज दिया। सभी घायल को सिर हाथ पैर सहित अन्य जगह गंभीर चोट पहुंची है। पुलिस ने केस दर्ज किया है। इस संबंध में सबौर थानाध्यक्ष विवेक कुमार जायसवाल ने कहा कि आपसी विवाद को लेकर मारपीट की घटना हुई है।

### डिप्टी चीफ इंजीनियर ने निर्माणाधीन अगुवानी पुल का किया निरीक्षण

**भागलपुर/सुल्तानगंज, एजेंसी।** पुल निर्माण के डिप्टी चीफ इंजीनियर विजय कुमार ने गुरुवार को सुलतानगंज-अगुवानी गंगा पुल का निरीक्षण किया और कई आवश्यक दिशा-निर्देश दिया। टीम के साथ नाव से बीच गंगा में जाकर हर पाया का निरीक्षण किया। कंपनी के अधिकारियों ने बताया कि जांच पड़ताल कर काम में तेजी लाने का निर्देश दिया गया है। वहीं एप्रोच पथ के भी कार्य का जायजा लिया गया। कार्य में रूकावट को दूर करने का निर्देश दिया गया। बताया जाता है कि एनएच पर काम होने से भारी वाहनों का आवाजाही पुल के एप्रोच पथ से ही होने लगी है। जिससे कार्य में बाधा उत्पन्न होने की जानकारी डिप्टी चीफ को दी गयी। उन्होंने भारी वाहनों पर रोक लगाते हुए कार्य को समय पर पूरा करने का निर्देश दिया। एसपी सिंगला कंपनी के सुल्तानगंज सेफ्टी इंचार्ज श्रीतम तिवारी ने बताया कि पुल के एप्रोच पथ पर वाहनों की आवाजाही से कार्य में अवरोध हो रहा है। किसी तरह की दुर्घटना एप्रोच पथ पर होने कि आशंका बनी रहती है। कहा जा रहा है कि भारी वाहनों पर अविलंब रोक लगाकर कार्य में तेजी लायी जाएगी।

### देवरियाकोठी में राजद नेता को घर में बंद कर पीटा

**मुजफ्फरपुर/देवरिया, एजेंसी।** थाना क्षेत्र के बुढ़ानपुर के राजद नेता सत्यनारायण प्रसाद यादव को गुरुवार की सुबह गांव स्थित चौक से 10 की संख्या में बाइक सवार बदमाशों ने जबरन बाइक पर बैठा कर धरफरी गांव ले गया। वहां घर में बंद कर बुरी तरह पिटाई कर दी। घटना की सूचना उसके पुत्र पंसस रंजीत कुमार ने देवरिया थाना को दी। थानेदार सशस्त्र बलों के साथ धरफरी चौर कान्ही गांव पहुंच उसे मुक्त करा कर देवरिया चौक स्थित निजी नर्सिंग होम में भर्ती कराया, जहां से चिकित्सकों ने बेहतर इलाज के लिए एसकेएमसीएच रेफर कर दिया। जानकारी के मुताबिक बुधवार शाम राजद नेता के पुत्र व पंसस रंजीत कुमार अपने छोटे भाई संजीत कुमार के साथ बाइक पर सवार होकर देवरिया से अपने घर बुढ़ानपुर गांव लौट रहा था। गांव के ही स्कूल के निकट दूसरी बाइक से टक्कर हो गई, जिसमें दोनों जख्मी हो गये। इस दौरान दोनों बाइक पर सवार युवकों के बीच जमकर मारपीट हो गयी, जिसमें चौर कान्ही धरफरी के दो युवक जख्मी हो गये, जिससे आक्रोशित परिजन कुछ अन्य लोगों के सहयोग से गुरुवार सुबह गांव स्थित चौक पर चाय पी रहे सत्यनारायण प्रसाद यादव को जबरन गांव ले जाकर मारपीट की। उधर, घटनास्थल पर मौजूद रामेश्वर सिंह समेत अन्य लोगों ने बताया कि उनकी बुरी तरह पिटाई की गयी है। सत्यनारायण प्रसाद यादव ने बताया कि समय पर पुलिस नहीं पहुंचती तो मेरी हत्या हो जाती। उन्होंने बताया कि तीन हड्डियां टूट गयी है। थानाध्यक्ष रामविनय कुमार ने बताया कि सत्यनारायण यादव को मेडिकल में भर्ती कराया गया है। आवेदन मिलने पर कार्रवाई की जाएगी।

# पूर्णिया की रंगभूमि पर 16 अप्रैल को चुनावी सभा को संबोधित करेंगे पीएम मोदी

**पूर्णिया, एजेंसी।** लोकसभा चुनाव 2024 को लेकर एनडीए के प्रचार अभियान में प्रधानमंत्री नरेंद्र मोदी बिहार में ताबड़तोड़ रैलियां हो रही हैं। 13 दिनों में पीएम तीसरी बार बिहार आ रहे हैं। आगामी 16 अप्रैल को पूर्णिया के रंगभूमि मैदान पर प्रधानमंत्री नरेंद्र मोदी दस साल बाद फिर से गरजने वाले हैं। 2014 के चुनाव में उन्होंने इसी मैदान से सियासी गर्जना की थी। पीएम के आगमन से एनडीए कार्यकर्ताओं का जोश हाई हो गया है। इससे पहले चार अप्रैल को जमुई में लोजपा आर प्रत्याशी अरुण भारती और 7 अप्रैल को नवादा में बीजेपी उम्मीदवार विवेक ठाकुर के पक्ष में जनसभा कर चुके हैं। पूर्णिया में एनडीए से संतोष कुशवाहा उम्मीदवार हैं जिन्हें आरजेडी की बीमा भारती और निर्दलीय पप्पू यादव की चुनौती का सामना करना है। पूर्णिया आने से पहले पीएम गया जाएंगें जहां पूर्व सीएम और हिन्दुस्तानी आवाम मोर्चा के संरक्षक जीतनराम मांझी की जीत के लिए जनता से एनडीए को वोट देने की अपील करेंगे।

### रंगभूमि मैदान में 26 तक बना अस्थायी थाना

प्रधानमंत्री नरेंद्र मोदी के रंगभूमि मैदान आगमन को लेकर 26 अप्रैल तक के लिए अस्थाई थाना बनाए गए हैं। पुलिस अधीक्षक उपेंद्रनाथ वर्मा के द्वारा आवश्यक दिशा निर्देश दे दिए गए हैं। फिलहाल इस अस्थाई थाना की कमान एएलटीएफ प्रभारी आरिज आलम को सौंपा गया है। उनके साथ तीन सब इंस्पेक्टर के अलावा तीन सेक्शन फोर्स की भी तैनाती की गई है। बकायदा इस अस्थाई थाना में स्टेशन डायरी के अलावा कई अन्य तरह के कार्य संपादित किए जाएंगे। 24 घंटे पीएम के होने वाले सभा स्थल के आसपास सुरक्षा व्यवस्था को लेकर मॉनिटरिंग करने के अलावा अन्य किसी भी तरह की संदिग्ध गतिविधि की सूचना मिलने पर वरीय अधिकारियों के साथ थानाध्यक्ष के द्वारा कार्रवाई सुनिश्चित की जाएगी।

### जेडीयू के नेता भी तैयारी में

रंगभूमि मैदान में तैयारियों का जायजा लेने पहुंची मंत्री लेसी सिंह ने कहा कि मोदी जी के दौरे से बिहार एनडीए में भारी उत्साह है। पीएम को सुनने के लिए रंगभूमि मैदान में लाखों की भीड़ उमड़ेगी। वहीं एनडीए उम्मीदवार जेडीयू के संतोष कुशवाहा ने कहा कि रैली में बिहार सीएम नीतीश कुमार, लोजपा आर प्रमुख चिराग पासवान, डिप्टी सीएम सम्राट चौधरी, विजय सिन्हा, पूर्व सीएम जीतनराम मांझी, आरएलएएम प्रमुख उपेंद्र कुशवाहा समेत प्रमुख एनडीए नेता मौजूद रहेंगे। दरभंगा विधायक संजय सरावगी ने कहा कि मोदी जी की गारंटी पर पूरे देश को भरोसा है। मोदी जी के आने से बिहार में जो एनडीए की हवा है वह तुफान का रूप धारण कर लेगी।

### 26 अप्रैल को मतदान

2019 के लोकसभा चुनाव के दौरान वह पूर्णिया आए तो जरूर थे। मगर चुनापूर एयरपोर्ट से हेलीकॉप्टर से अन्य स्थानों पर चुनावी रैली के लिए रवाना हो गए थे। लोकसभा चुनाव के दूसरे चरण के तहत 26 अप्रैल को सीमांचल के तीन जिले पूर्णिया, कटिहार, किशनगंज में मतदान होने वाला है। चुनाव प्रचार जोर पकड़ने लगा है। इसी क्रम में 16 को प्रधानमंत्री नरेंद्र मोदी के पूर्णिया आमद को लेकर तैयारी शुरू हो गयी है। जानकारी के मुताबिक गया में चुनावी रैली को संबोधित करने के बाद वह पूर्णिया आएंगे। जिला भाजपा अध्यक्ष राकेश कुमार ने प्रधानमंत्री के पूर्णिया आगमन को लेकर आज बैठक भी की। शुक्रवार को इस संबंध में भाजपा कार्यालय में एक प्रेस कांफ्रेंस भी रखी गयी है। इधर, जदयू प्रत्याशी ने भी रंगभूमि मैदान का जायजा लिया। जिला से लेकर राज्य के प्रशासनिक अधिकारी भी प्रधानमंत्री के आगमन को देखते हुए तैयारी में जुट गए हैं। रंगभूमि मैदान में प्रधानमंत्री नरेंद्र मोदी के आगमन को लेकर एनडीए गठबंधन दलों के नेताओं और कार्यकर्ताओं ने एक बैठक का आयोजन किया। इस बैठक में पीएम के आगमन को लेकर कार्यक्रम की संरचना पर विशेष रूप से चर्चा की।

## बागमती परियोजना के तीन हजार रैयतों के भुगतान का रास्ता साफ

**मुजफ्फरपुर, एजेंसी।** बागमती परयोजना के तहत दोनों तटबंध के बीच आए करीब एक दर्जन गांवों के रैयतों को उनका मुआवजा शीघ्र मिल जाएगा। बागमती परियोजना के रून्नीसैदपुर प्रमंडल ने इसके लिए अधिसूचना जारी करते हुए इसे भूअर्जन विभाग को भेज दिया है। इस अधिसूचना का लाभ उन तीन हजार रैयतों को मिलेगा, जिनकी जमीन और मकान परियोजना के तहत दोनों तटबंध के बीच आ गए थे। इसके पहले जल संसाधन विभाग ने 11 मौजे की ही अधिसूचना जारी की थी। अब 11 मौजों के अलावा गंगिया परमानंदपुर मौजे की भी अधिसूचना जिला भू-अर्जन कार्यालय को भेज दी गई है। अब इन सभी मौजों में बागमती के दोनों तटबंध के बीच बसे परिवारों को मुआवजा राशि का भुगतान होगा। जिले के औराई व कटरा में वर्ष 2009 के बाद बागमती तटबंध विस्तार होने के बाद भी अबतक दोनों तटबंधों के बीच में आए गांवों के मौजा के परिवारों को मकान मय सहन मुआवजा का भुगतान नहीं हुआ है। इसके साथ ही इन्हें दोनों तटबंधों के बाहर बसने के लिए जमीन का आवंटन नहीं होने से इन गांवों के परिवार प्रत्येक वर्ष बाढ़ की विभीषिका झेलने को मजबूर हैं।

# 9 मई तक चलेगा पशु मेला और हाट बाजार, मेले में लक्ष्मी नाम की हथनी आकर्षण का केंद्र

**मुजफ्फरपुर, एजेंसी।** मुजफ्फरपुर के गरहां में सोनपुर मेला की तर्ज पर श्री अर्जुन बाबू पशु मेला और हाट बाजार लगाया है। जो 9 अप्रैल शुरू हो चुका है और 9 मई तक चलेगा। यह मेला उत्तर बिहार का सबसे बड़ा पशु मेला है। इस पशु मेला में हाथी लोगों के बीच आकर्षण का केंद्र बना हुआ है।

अन्य जिले से आए लोग इस मेला में हाथी को देखने आ रहे हैं। दूर-दूर से आए लोग हाथी तस्वीरें भी कैद कर रहे हैं। छपरा जिले से आई लक्ष्मी नामक हथनी सबसे ज्यादा आकर्षण का केंद्र बनी हुई है। लक्ष्मी को लेकर आए महावत ने बताया कि यह हाथी बिहार का सबसे सुंदर और स्वस्थ हाथी है। जिस भी मेले में जाती है आकर्षण का केंद्र बन जाती है। इसके अलावा गणेशा हाथी, राम प्यारी और मोती नाम की भी हाथी मेले में मौजूद है।

**पशु मेले में सभी प्रकार के सामान मिलते** : इस मेले की प्रसिद्धि वैसे तो पशु मेले के रूप में है, मगर यहां सभी प्रकार के सामान मिलते हैं। अलग-अलग इलाकों के लोग पशुओं की खरीद-बिक्री के लिए पहुंचते हैं। इस मेले की विशेषता है कि यहां सभी पशुओं का अलग-अलग बाजार होता है। विक्रेता ग्राहकों और मेला देखने आए लोगों को आकर्षित करने के लिए अपने पशुओं को खूब सजा-संवार कर रखते हैं।

### हमारी कई पीढी से हाथी को पालती आई है

मेले में आए हाथी के महावत ने कहा की हमारी कई पीढी से हाथी को पालती आई है। हाथी की उम्र लाभग 21 वर्ष हो गई है। हमारे पिता जी हाथी को कई मेले में लेकर गए हैं। जहां भी यहां हाथी जाती है प्रदर्शनी का केंद्र बन जाती है। हम लोग मेले में ले जाते हैं और हाथी को अच्छे से सजा जा कर रखते हैं। देश के कई प्रसिद्ध मेले में हाथी को लेकर गए हैं। जिसमें से सोनपुर मेला में भी गए हुए थे। यहां आकर काफी अच्छा लग रहा है। आज के जमाने में हाथी पालना काफी मुश्किल होता है। लेकिन हमारी कई पीढ़ी हाथी पालन करती आ रही है।

# बक्सर में मैं ही रहूंगा, अभी तो नामांकन बाकी है: अश्विनी चौबे

**बक्सर, एजेंसी।** बिहार के बक्सर सीट से लोकसभा चुनाव की लड़ाई दिलचस्प होती दिख रही है. भले ही पार्टी ने केंद्रीय मंत्री और बक्सर से बीजेपी के वर्तमान सांसद अश्विनी चौबे को इस बार टिकट नहीं दिया है लेकिन उन्होंने अपने बयान से बड़ा संकेत दिया है. बक्सर के सांसद अश्विनी चौबे ने कहा है कि बक्सर में मैं ही रहूंगा.

चौबे का एक वीडियो वायरल हो रहा है जिसमें उन्होंने कहा है कि अभी नामांकन बाकी है. बहुत कुछ होने वाला है. किसने क्या समझा, नहीं समझा, मुझे पता नहीं, लेकिन हां कुछ षडयंत्रकारी थे जो चुनाव के बाद नंगे होंगे. चौबे ने इसके बाद कहा कि जो भी होगा मंगलमय होगा. अश्विनी चौबे ने ये बातें कार्यकर्ताओं को संबोधित करते हुए कही हैं, जिसका वीडियो अब सोशल मीडिया में वायरल हो रहा है. मालूम हो कि बीजेपी ने इस बार अश्विनी चौबे का टिकट काट दिया है और इस सीट से गोपालगंज जिला के रहने वाले मिथिलेश तिवारी को टिकट दिया है. दूसरी तरफ महागठबंधन की बात करें तो महागठबंधन में ये सीट राजद के खाते में गई है. राजद ने इस सीट से बिहार के पूर्व मंत्री सुधाकर सिंह को अपना उम्मीदवार बनाया है. बक्सर सीट से ही आनंद मिश्रा भी मैदान में हैं जिन्होंने आईपीएस की नौकरी छोड़ कम उम्र में ही राजनीति में कदम रखा है.

अश्विनी चौबे की नाराजगी की खबरें उनके टिकट कटने के बाद से ही सामने आने लगी थीं. अश्विनी चौबे बिहार की बक्सर सीट से दो बार बीजेपी के टिकट पर चुनाव जीते हैं. इस बार भी उनको उम्मीद थी कि पार्टी उनको मौका देगी लेकिन ऐसा नहीं हुआ. पार्टी ने पूर्व विधायक मिथिलेश तिवारी जो कि गोपालगंज जिला के रहने वाले हैं को इस सीट से अपना उम्मीदवार बनाया है.

# पश्चिमी चंपारण से निर्दलीय लड़ेंगे यूट्यूबर मनीष कश्यप

### 30 अप्रैल को नामांकन पत्र दाखिल करने का फैसला

**पश्चिमी चंपारण, एजेंसी।** यूट्यूबर मनीष कश्यप ने पश्चिमी चंपारण से निर्दलीय प्रत्याशी के तौर पर लोकसभा चुनाव लड़ेंगे। कश्यप ने नामांकन दाखिल करने की तारीख भी बता दी है। मनीष कश्यर ने कहा कि वंशवाद के खिलाफ चुनावी मैदान में उतरने का मन बनाया है। यू ट्यूबर मनीष कश्यप को कथित तौर पर तमिलनाडु में प्रवासी मजदूरों पर हमलों के मनगढ़ंत वीडियो प्रसारित करने के आरोप में कई महीनों तक जेल हुई थी। हिन्दुस्तान टाइम्स से बातचीत के दौरान उन्होंने कहा कि पश्चिम चंपारण को वंशवादी राजनीति से बाहर निकालने के लिए चुनावी मैदान में उतरने का फैसला किया है, जो पिछले तीन चुनावों से इसकी गिरफ्त में है। कश्यप ने कहा, मैं अपने लोगों का चेहरा चमकता हुआ देखना चाहता हूं, क्योंकि पूरा निर्वाचन क्षेत्र कोई काम नहीं हुआ है। मैंने 30 अप्रैल को पश्चिम चंपारण लोकसभा सीट के लिए अपना नामांकन पत्र दाखिल करने का फैसला किया है। उन्होने मौजूदा सांसद और बीजेपी के पूर्व प्रदेश अध्यक्ष संजय जयसवाल को वंशवादी बताया गया है। पूर्ववर्ती बेतिया लोकसभा सीट से पूर्व भाजपा सांसद मदन प्रसाद जायसवाल के बेटे संजय जायसवाल 2009 के चुनावों के बाद से पश्चिम चंपारण लोकसभा सीट से तीन बार सांसद हैं। हालांकि, खुद को प्रधानमंत्री नरेंद्र मोदी का प्रबल समर्थक बताते हुए मनीष कश्यप ने कहा कि चुनाव में उनकी जीत लगभग तय है। चनपटिया विधानसभा सीट से भाजपा विधायक उमाकांत सिंह को चुनौती देने वाले कश्यप ने कहा, संजय जयसवाल के खिलाफ भारी सत्ता विरोधी लहर होने के चलते उन्हें चुनाव में कोई चुनौती नहीं दिखती है। बिहार के 2020 के विधानसभा चुनाव में मनीष कश्यप को महज 9232 वोट मिले थे। बिहार के पश्चिम चंपारण जिले के निवासी मनीष कश्यप को पिछले साल दिसंबर में रिहा कर दिया गया था, जब उन्हें तमिलनाडु में प्रवासी मजदूरों पर हमलों के मनगढ़ंत वीडियो प्रसारित करने के आरोप में मार्च 2023 में गिरफ्तार किया गया था। फरवरी 2018 में बेतिया के एक सरकारी अस्पताल के परिसर में ब्रिटिश सम्राट किंग एडवर्ड सप्तम की आदमकद प्रतिमा को कथित तौर पर उनके युवा जागरण मंच के नेतृत्व में युवाओं की भीड़ द्वारा तोड़ दिए जाने के बाद यूट्यूबर ने मीडिया का ध्यान आकर्षित किया था।

# ट्रक ने 12 साल की बच्ची को रौंदा, मौत

### साइकिल से घर का सामान लाने बाजार गई थी, हादसे के बाद आरोपी चालक फरार

**समस्तीपुर, एजेंसी।** जिले के मुसरीघरारी थाने के बखरी बुजर्ग गांव में गुरुवार देर शाम ट्रक से कुचल कर एक 12 साल की बच्ची की मौत हो गई। मृतक बच्ची की पहचान गांव के ही मो. मुमताज की पुत्री मनतसा परवीन 12 वर्ष के रूप में की गई है। हादसा उस वक्त हुआ जब बच्ची मुसरीघरारी चौक से साइकिल से घर का सामान लेकर लौट रही थी। घटना को अंजाम देने के बाद ट्रक चालक ट्रक लेकर मौके से फरार हो गया। मौके पर पहुंची पुलिस ने शव को जब्त कर देर रात पोस्टमॉर्टम के लिए सदर अस्पताल भेजा। इस घटना के बाद गांव में ईद की खुशी मातम में बदल गई।

### घर लौटने के दौरान हादसा

मो. नौशाद ने बताया कि उनकी भतीजी देर शाम मुसरीघरारी चौक पर घरेलू सामान लाने गई थी। सामान लेकर जब वह लौट रही थी। इसी दौरान एक ट्रक ने उसे कुचल डाला। जिससे मौके पर ही उसकी मौत हो गई। जबतक लोग कुछ समझ पाते ट्रक चालक ट्रक लेकर मौके से फरार हो गया। घटना के कारण कुछ देर के लिए मुसरीघरारी-पटना मार्ग पर जाम भी लग गया। हालांकि मौके पर तुरंत मुसरीघरारी पुलिस पहुंच गई। जिससे लोगों को समझा कर मामला शांत कराया। शव को जब्त कर पोस्टमॉर्टम के लिए सदर अस्पताल भेजा।

### अज्ञात वाहन पर प्राथमिकी दर्ज की गई है

बच्ची की मौत के बाद गांव में ईद का माहौल मातम में बदल गया। कुछ देर पहले तक जो लोग ईद के मौके पर एक-दूसरे से गले मिलकर उन्हें बधाई दे रहे थे। वहां पर लोगों के रोने की आवाज आने लगी। हालांकि लोग एक दूसरे को संभाल भी रहे थे। मुसरीघरारी थानाध्यक्ष फैजुल अंसारी ने बताया कि घटना की सूचना के बाद शव को जब्त कर पोस्टमॉर्टम के लिए सदर अस्पताल भेजा गया है। घटना के बाद वाहन चालक वाहन लेकर फरार हो गया। घटना स्थल के आसपास गले सीसीटीबी फुटेज को खंगाला जा रहा है। अभी अज्ञात वाहन पर प्राथमिकी दर्ज की गई है।

# चार मामलों में फरार नक्सली गिरफ्तार, मधुबन धमाके में था आरोपी

### 19 साल से पुलिस की थी तलाश, एक अन्य आरोपी भी धराया

**मोतिहारी, एजेंसी।** मोतिहारी पुलिस को बड़ी कामयाबी हाथ लगी है। मधुबन धमाका सहित चार कांड के फरार नक्सली को 19 साल बाद गिरफ्तार किया है। इसके अलावा पकड़ीदयाल थाना क्षेत्र से दो लुक कांड का वांक्षित अपराधी को भी गिरफ्तार किया है। एसपी कांतेश मिश्रा ने बताया ह को गुप्त सूचना मिली कि मधुबन में हुए नक्सली धमाके का नामजद अभियुक्त कामेश्वर राम के पताही थाना क्षेत्र में देखा गया है। जिसके बाद सूचना का सत्यापन करते हुए पकड़ीदयाल एसडीपीओ सुबोध कुमार के नेतृत्व में टीम बना कर छापेमारी शुरू किया, इस दौरान पताही थाना क्षेत्र के पटखौलिया से उसे गिरफ्तार किया गया।

मधुबन धमाका सहित चार मामले में थी पुलिस को तलाश

पकड़ीदयाल एसडीपीओ सुबोध कुमार ने बताया कि 23 जून 2005 में नक्सलियों ने मधुबन में धमाका किया गया था, उस कांड के नामजद अभियुक्त कामेश्वर रहा है। इसकी लगातार तलाशी की जा रही है। इसके अलावा सात फरवरी 2015 में पताही थाना क्षेत्र से एके 56 नक्सली का बरामद हुआ था। वह एके 56 कामेश्वर के ही घर से बरामद हुआ था, उसके बाद से लगातार फरार चल रहा था। इस पर मधुबन थाना में दो और पताही थान में दो केश दर्ज है। सभी नक्सल से ही जुड़ा हुआ था, जिसमें यह फरार चल रहा था।

### टकलू सहनी भी धराया

पकड़ीदयाल थाना क्षेत्र के मझार गांव में छापेमारी कर लूट कांड के वांक्षित अपराधी टकलू सहनी उर्फ रितेश को गिरफ्तार कर लिया है। टकलू पर पकड़ीदयाल और मधुबन थाना में लूट का मामला दर्ज था, जिसमें पुलिस तलाश कर रही थी। छापेमारी टीम में एसडीपीओ सुबोध कुमार के अलावा पकड़ीदयाल थानाध्यक्ष शकुन्तला कुमारी, पताही थानाध्यक्ष कैलाश कुमार, पीएसआई राजेश कुमार, अनुप कुमार, बबन कुमार, अजय कुमार सिह, धनंजय कुमार आदि शामिल थे।

## सुपौल में तेज आंधी के साथ बारिश

**सुपौल, एजेंसी।** सुपौल में गुरुवार की रात करीब साढ़े आठ बजे मौसम में हुए अचानक बदलाव के बाद भीषण गर्मी से आम लोगों ने राहत की सांस ली है। अचानक धूल भरी आंधी शुरू होने से जिले के कई बाजारों में अफरा तफरी का माहौल देखा गया। इस बीच जिले के कई इलाकों में बिजली आपूर्ति भी बाधित हो गई। बता दें कि गुरुवार को तेज हवाओं के साथ धूल भरी आंधी शुरू हो गई। जिसके बाद सुपौल शहर के स्टेशन रोड से लेकर विभिन्न बाजारों में मौजूद लोग इधर उधर भागते दिखे। वही निर्मली बाजार में और सिमराही नगर पंचायत के बाजार में अफरा तफरी जैसे हालात देखने को मिले। इस बीच बिजली की आपूर्ति भी विद्युत विभाग ने बंद कर दी। करीब आधे घंटे धूल भरी आंधी के बाद हल्की बारिश भी शुरू हो गई है। ग्रामीण इलाकों में तेज हवा की वजह से कई घरों के छप्पर उड़ गए है। वहीं सुपौल जिले के राघोपुर रेफरल अस्पताल के नवनिर्मित भवन भी क्षतिग्रस्त हो गया है। मौसम विभाग के अनुसार मधुबनी समेत सुपौल जिले के इलाकों में तेज आंधी के साथ बारिश होने का अनुमान जताया गया था।

## संक्षिप्त समाचार

### नुक्कड़ सभा आयोजित कर वोटरों को किया जागरूक

**करायपरसुराय।** प्रखंड क्षेत्र के सतरजाबाग गांव में गुरुवार को स्वीप आइकॉन डा. आशुतोष कुमार मानव ने नुक्कड़ सभा आयोजित कर मतदाताओं को जागरूक किया। कार्यक्रम में उपस्थित ग्रामीण मतदाताओं से कहा कि लोकसभा चुनाव 1 जून को नालंदा में होना है। लोगों से अपील की कि जात-पात, लोभ-लालच से दूर रहकर स्वच्छ छवि के नेता का चुनाव करें। ताकि बाद में पांच साल तक पछताना न पड़े। हर एक मतदाता का वोट बहुत ही कीमती है। इसलिए एक भी वोट बेकार न जाने पाए। इस मौके पर विजय कुमार, उपेन्द्र कुमार, विनोद कुमार आदि उपस्थित थे। प्रखंड क्षेत्र में मतदाता जागरुकता अभियान लगातार चल रहा है।

### सरथा के पासवान नगर में अखंड कीर्तन, कलश यात्रा

**हरनौत।** सरथा पंचायत के पासवान नगर टोले में 24 घंटे का अखंड कीर्तन शुरू हो गया। इसका आयोजन बाबा चौहरमल मंदिर परिसर में हो रहा है। इसके पहले टोला की महिला श्रद्धालुओं ने कलश शोभा यात्रा निकाली। आयोजन समिति के सदस्यों ने बताया कि अखंड कीर्त्तन के पहले गुरुवार की सुबह में 201 महिला श्रद्धालुओं ने गाजे बाजे के साथ कलश शोभा यात्रा निकाली। कल्याण बिगहा स्थित छठ घाट से कलश में जल भरने के बाद पैदल चैनपुर एवं नीमकोल गांव होते हुए पुनः पासवान नगर स्थित मंदिर परिसर पहुंचा। वहां कलश स्थापित कर ब्राह्मणों द्वारा पूजा अर्चना के बाद अनुष्ठान की शुरुआत की गई। कायक्रम को सफल बनाने में टुनटुन पासवान, धर्मवीर, मनोज, शंकर, वीरेंद्र कुमार, राजेश पासवान, मुकेश कुमार, पंपू तांती के अलावा समस्त ग्रामीण का सहयोग है।

### महाबोधि सांस्कृतिक केंद्र में मतदान जागरुकता कार्यक्रम, लोक गायिका मैथिली ठाकुर ने गीत संगीत से किया जागरूक

**गया।** लोकसभा चुनाव 2024 के तहत स्वीप के स्टेट आइकॉन मैथिली ठाकुर ने बोधगया के महाबोधि सांस्कृतिक केंद्र में रंगारंग प्रस्तुति दी। ठाकुर ने गीत संगीत के माध्यम से मतदान के प्रति जागरूक किया। यही नहीं महाबोधि सांस्कृतिक केंद्र में मौजूद 2500 लोगों को शपथ भी दिलाई गई। खास बात यह भी इस कार्यक्रम में बड़ी संख्या में स्टूडेंट्स को भी जागरूक किया गया। उन्हें सीख दी गई कि अपने अभिभावक और आसपास के लोगों को मतदान करने के प्रति जागरूक करें। यह सारा काम महाबोधि संस्कृति केंद्र में गीत संगीत के माध्यम से मैथिली ठाकुर ने किया। गौरतलब है कि मैथिली ठाकुर प्रदेश की प्रसिद्ध लोक गायिका हैं। उन्हें हाल ही में प्रधानमंत्री ने हाल ही में सम्मानित किया है। मैथिली ने देश भक्ति गीतों की शानदार प्रस्तुति देकर मतदाताओं को वोट देने की अपील की। सांस्कृतिक केंद्र में विभिन्न गांव से आए मतदाताओं ने गीत संगीत का खूब आनंद लिया। इसमें महिला मतदाता स्कूली बच्चों ने भी बढ़ कर हिस्सा लिया। इसके अलावा स्वीप से जुड़े महिला अधिकारियों में लोकसभा में मतदान की महत्ता पर अपने अपने तरीके से रोशनी डाली। कार्यक्रम स्थल पर मौजूद दर्शकों को बताया गया कि मतदान क्यों और किस लिए जरूरी है। इसके अलावा उन्हें यह भी जानकारी दी गई कि एक मतदाता को मतदान करने के लिए क्या क्या आवश्यक है। इस मौके पर जन सूचना अधिकारी दीपक देव ने कहा कि मतदान बड़ा अधिकार है। यही लोकतंत्र का आधार है। मतदान ही देश को दुनिया के सबसे बड़े लोकतंत्र की उपलब्धि हासिल है। लोगों द्वारा चुने गए प्रतिनिधि ही देश के विकास का खाका तैयार करते हैं।

### किराएदार ने घर में की चोरी, मोबाइल समेत अन्य कीमती सामान लेकर हुआ था फरार

**गया।** गया के कोतवाली थाना की पुलिस ने घर में चोरी करने के मामले में एक आरोपी को गिरफ्तार किया है। आरोपी की गिरफ्तारी के बाद स्थानीय पुलिस उससे पूछताछ में जुटी है। आरोपी नवादा के कौआकॉल का रहने वाला मोहम्मद शकुल का पुत्र मोहम्मद जीशान अहमद है। जीशान जिस घर में रहता था उसी घर के मालिक के यहां चोरी की घटना को अंजाम दिया। बताया जा रहा है कि पीड़ित ने कोतवाली थाना में लिखित आवेदन दिया। आवेदन में पीड़ित ने कोतवाली थाना के थानाध्यक्ष आशीष मिश्रा को बताया कि मेरे भाई मोहम्मद मेराज के घर में रह रहे नवादा निवासी मोहम्मद जीशान घर से महंगे मोबाइल फोन समेत अन्य सामानों की चोरी कर भाग गया है। हालांकि पुलिस ने आरोपी को देर रात लगभग 11:30 बजे ही गया शहर से मोबाइल समेत अन्य सामानों के साथ पकड़ लिया। पूछताछ के बाद जेल भेज दिया जाएगा कोतवाली थानाध्यक्ष आशीष मिश्रा ने बताया कि कोतवाली थाना क्षेत्र अंतर्गत एक घर से सामानों की चोरी हुई थी। चोरी नवादा जिले के रहने वाले मोहम्मद जीशान नाम के युवक ने की थी। मोहम्मद जीशान गया शहर में किराए कि घर में रह रहा था और उसी घर में चोरी की वारदात की थी। फिलहाल आरोपी को चोरी के सामानों के साथ पकड़ लिया गया है। उसे पूछताछ के बाद जेल भेज दिया जाएगा।

### गलत नीयत से नाबालिग लड़की का अपहरण

**गया।** गया जिले के कोंच प्रखंड अंतर्गत आंती थाना क्षेत्र में पड़ने वाले एक गांव से नाबालिग लड़की को ग़लत नियत से अपहरण कर लेने का मामला गुरुवार को प्रकाश में आया है। लड़की के अपहरण करने को लेकर पीड़ित परिजनों ने इसकी लिखित शिकायत आंती थाने पहुंचकर पुलिस पदाधिकारी को की है। इस तरह के शिकायत मिलने के तुरंत बाद हीं केस दर्ज करने की प्रक्रिया में जुट गई है। घटना के संबंध में में बताया जा रहा है कि आंती थाना क्षेत्र अंतर्गत पड़ने वाले गांव में एक लड़की का अपहरण गलत नियत से कर लिया गया है। लड़की को कहीं ले जाने का मामला सामने आ रहा है। जिसके बाद परेशान लड़की के पिता ने आंती थाना में आवेदन देकर कहा है कि मेरी पुत्री को बहला फुसलाकर गांव के ही एक युवक ने अपहरण कर लिया है और स्थानीय आंती थाना में आवेदन देकर खोजबीन करने की गुहार लगाई गई है। लिखित शिकायत मिलते हीं पुलिस ने मामले में केस दर्ज कर लिया है। घटना को लेकर छानबीन में जुट गई है। घटना को लेकर आंती थाना के थानाध्यक्ष अजय कुमार ने कहा, एक गांव से लड़की का अपहरण कर लेने का मामला सामने आया है। घटना में शामिल आरोपी की तलाश की जा रही है और लड़की के सकुशल बारामदगी का भी प्रयास किया जा रहा है। आंती थाना कांड संख्या 39/24 दर्ज कर आरोपी युवक की तलाश की जा रही है।

# राजद के गढ़ में चिराग की चुनावी सभा

## विपक्षियों पर जमकर बरसे, कहा- पीएम के खिलाफ बोलने वाले का परिवार खुद भ्रष्टाचार से घिरा है

निज संवाददाता। गया

चिराग पासवान राजद के गढ़ बेलागंज विधानसभा क्षेत्र में गया लोकसभा सीट पर 19 अप्रैल को पहले फेज में मतदान होना है। चुनावी सरगमि तेज है। गुरुवार को लोजपा रामविलास पार्टी के सुप्रीमो चिराग पासवान की चुनावी सभा राजद के गढ़ बेलागंज विधानसभा क्षेत्र में हुई। चुनावी सभा को संबोधित करते हुए चिराग पासवान विपक्षियों पर जमकर बरसे। मीसा भारती के द्वारा प्रधानमंत्री नरेंद्र मोदी को जेल भेजे जाने के बयान पर कहा कि विपक्ष के नेता किस तरह की भाषा का प्रयोग करते हैं, यह निंदनीय है। इस तरह की भाषा का प्रयोग कर दुनिया में क्या संदेश देना चाहते हैं। यह कौन लोग बोल रहा है जिन पर भ्रष्टाचार का आरोप है। जिनके परिवार के सदस्य लालू यादव, तेजस्वी यादव समेत परिवार के कई लोगों के ऊपर भ्रष्टाचार के आरोप लगे हुए हैं। ऐसे में मुझे लगता है इस तरह की भाषा सिर्फ और सिर्फ बदले की भावना दर्शाता है। वहीं उन्होंने कहा कि कई लोग है, जो भ्रमित करने का प्रयास कर रहे है। कई ऐसे लोग भी हैं, जातपात और मजहब के नाम पर राजनिति कर रहे हैं। जातियों में बाट कर बिहार के युवाओं का भविष्य बर्बाद किया है। महिलाओं के सम्मान को ठेस पहुंचाने का काम किया है। उनके हक और अधिकारों को छीनने का काम किया है। ऐसे में जरुरी है, हमलोगो को एक होकर ऐसे लोगों को चिह्नित करें। चिराग पासवान ने राजद प्रत्याशी कुमार सर्वजीत पर निशाना साधते हुए कहा कि में उनके पृष्ठभूमि पर नहीं जाना चाहते है। मैं नहीं जानना चाहता कि कब कैसे उनके परिवार के साथ

दुर्घटना घटी थी। और परिवार के सदस्य के साथ उनके पिता के साथ और किस तरीके से हत्या हुई थी और वह दौर क्या था। जिस तरीके से उस वक्त बिहार के अधिकांश जिले नक्सल से प्रभावित होते थे। बिहार के कई जिला विकास के नाम से नहीं सिर्फ नक्सलवाद के लिए जाना जाता था। उन्होंने एनडीए प्रत्याशी सह हम पार्टी के सुप्रीमो पूर्व मुख्यमंत्री जीतन राम मांझी के लिए लोगों से समर्थन मांगे। मालूम हो कि लोजपा रामविलास पार्टी के नेता चिराग पासवान के जिले में बेलागंज विधानसभा के बाद बोधगया विधानसभा क्षेत्र के फहतेपुर और वजीरगंज विधानसभा क्षेत्र में चुनावी सभा होना है। गया लोकसभा चुनाव की ताजा खबरें पढ़ने के लिए दैनिक भास्कर ऐप डाउनलोड करें। इस लोकसभा सीट पर क्या हैं जनता के मुद्दे और क्या है चुनावी हवा। चुनाव का सबसे सटीक और डीटेल एनालिसिस।

### नालंदा पुलिस पर मारपीट का आरोप, पीड़ित ने कहा-दारोगा ने दी भद्दी-भद्दी गालियां

निज संवाददाता। नालंदा

नालंदा की सारे थाना क्षेत्र अंतर्गत गिलानी गांव निवासी विनय चौधरी ने सारे पुलिस पर मारपीट एवं गाली-गलौज करने का आरोप लगाया है। जख्मी विनय चौधरी इलाज के लिए गुरुवार को सदर अस्पताल पहुंचे। मारपीट का आरोप सारे थाना में पदस्थापित अखिलेश सिंह नामक दारोगा पर लगा है। पीड़ित विनय चौधरी ने बताया कि बुधवार को पुलिस पंचायती को लेकर थाने बुलाई थी। वह अपनी पत्नी के साथ थाने पहुंचे इसके बाद पैसे लौटाने की बात कह पुलिस वाले गाली गलौज एवं मारपीट करने लगे। उनकी पत्नी को भी भद्दी भद्दी गालियां दी गई। उन्हें थाने के ऊपर तल्ले पर ले जाकर डंडे से पैर के तलावा पर मारा गया और पैसे देने का दबाब बनाने लगा और एक चाकू गर्दन पर भिड़ा दिया। घर के सदस्यों को भी थाने में बंद करने की धमकी देने लगा। इसके बाद प्रत्येक महीने 30-30 हजार रुपए 3 महीने तक पैसे देने का बांड भरवा कर छोड़ा गया। दरअसल, साल 2019

में विनय चौधरी के बेटे की शादी पटना के बिहटा अंतर्गत सालिमपुर गांव में लगी थी। उस समय लड़की और लड़का पक्ष के बीच कुछ पैसे की लेनदेन हुई थी। इसके बाद कुछ कारणों से शादी टूट गई। लड़की पक्ष द्वारा दिए पैसे को वापस लेने के लिए थाने में आवेदन दिया गया था। उसी को लेकर पुलिस ने दोनों को थाने बुलाया था। वहीं, इस मामले में सारे थाना अध्यक्ष धर्मेश कुमार गुप्ता ने कहा कि आरोप बेबुनियाद है। लड़की पक्ष के द्वारा पैसे लेकर शादी करने से इनकार की शिकायत की गई थी। मामले को लेकर दोनों पक्ष को थाना बुलाया गया था। दोनों के बीच पैसे लेने और देने की सहमति बन गई है। बांड भरवाकर मामले का सुलह कर लिया गया है।

# बैंकर्स प्रीमियर लीग का चैंपियन बना बैंक ऑफ बड़ौदा, केनरा बैंक की टीम को 2 विकेट से हराया

निज संवाददाता। गया

इंटर बैंक भारत बैंकर्स प्रीमियर लीग मैच का आज फाइनल क्रिकेट मैच गया के ऐतिहासिक गांधी मैदान स्थित स्टेडियम में खेला गया। फ़ाइनल क्रिकेट मैच गुरुवार दोपहर बाद 4 बजे से इसकी शुरुआत हुई है, जो लगभग 7:30 तक चली, जिसमें केनरा बैंक और बैंक ऑफ़ बड़ौदा के कर्मचारियों के बीच खेला जा रहा था। इस मैच बैंक ऑफ़ बड़ौदा ने दो विकेट से जीत हासिल की है। मैच की अध्यक्षता केनरा बैंक के राहुल रंजन कर रहे थे। गांधी मैदान स्टेडियम में हो रहे इस टूर्नामेंट में गया जिले के सात बैंकों ने हिस्सा लिया था, जिनमे केनरा बैंक, बैंक ऑफ इंडिया, बैंक ऑफ बड़ौदा, पंजाब नेशनल बैंक, इंडियन बैंक, दक्षिण बिहार ग्रामीण बैंक, सेंट्रल बैंक ऑफ इंडिया शामिल थीं। इस टूर्नामेंट के प्रमुख क्रिकेट वर्ग में बैंक ऑफ बड़ौदा बैंक की टीम ने केनरा बैंक की टीम को 2 विकेट से हरा कर कप पर कब्जा किया। बैंक ऑफ बड़ौदा विजेता और केनरा बैंक उपविजेता रही। बैंक ऑफ बड़ौदा टीम के राजेश मलिक फाइनल मुकाबले में मैन ऑफ द मैच बने।

**राजेश मलिक बने मैन ऑफ द सीरीज:** टूर्नामेंट के मैन ऑफ द सीरीज बैंक ऑफ बड़ौदा के राजेश मलिक बने। टूर्नामेंट के बेस्ट बैट्समैन का खिताब बैंक ऑफ बड़ौदा के धर्मेंद्र कुमार को

मिला। टूर्नामेंट के बेस्ट बॉलर का खिताब बैंक ऑफ बड़ौदा के राजेश मलिक को मिला। मोस्ट सिक्सेज का अवार्ड केनरा बैंक के विकाश चंद्र को मिला। मोस्ट कैचेज का अवार्ड प्रणीत कुमार को मिला। टूर्नामेंट के अन्य मैचेज के मैन ऑफ द मैच क्रमशः पीएनबी के उज्जवल कुमार, डीबीजीबी के साकेत कुमार, केनरा बैंक के पियूष कुमार, बॉब के धर्मेंद्र कुमार और राजेश मलिक को मिला। बैडमिंटन वर्ग में पुरुषो के सिंगल मुकाबले में बैंक ऑफ बड़ौदा के मोंटी विजेता और पीएनबी के राजेश कुमार तिवारी उपविजेता बने। बैडमिंटन के डबल्स मुकाबले में सेंट्रल बैंक ऑफ इंडिया के प्रणव कपूर और राजेश कुमार गुप्ता विजेता और पीएनबी के प्रशांत कुमार और राजेश कुमार तिवारी उपविजेता बने।

**कैरम में चंदन दास ने मारी बाजी:** महिलाओं के बैडमिंटन मुकाबले में डीबीजीबी की रवीना कुमारी विजेता डीबीजीवी की ही श्वेता शर्मा उपविजेता बनी। वही कैरम प्रतियोगिता में पीएनबी के चंदन दास विजेता और डीबीजीबी की रीता कुमारी उपविजेता रहीं। इस अवसर पर केनरा बैंक के क्षेत्रीय प्रमुख कार्तिकेयन एस ए , मंडल प्रबंधक हरे राम , बैंक ऑफ बड़ौदा के डीआरएम सुबोध कुमार, पीएनबी के चीफ मैनेजर राजकुमार मिश्र, आर एस पी टी आई के डायरेक्टर सुनील कुमार, केनरा बैंक ऑफिसर एसोसिएशन के रीजनल सेक्रेटरी जितेंद्र कुमार, जीडीबीईए के अध्यक्ष गौरीशंकर प्रसाद आदि मौजूद रहें।

**'फिटनेस को लेकर जागरूकता बनी रहे':** टूर्नामेंट के आयोजक मोमोमिया रेस्टोरेंट की मालकिन निशी कुमारी ने बताया कि अंतर बैंको के इस टूर्नामेंट का सफल आयोजन सभी बैंकों के कोऑर्डिनेटर जिनमे राहुल रंजन, चंदन दास, सुजीत कुमार, अभिषेक कुमार , विजय कुमार, राहुल कुमार, कमलेश सिंह व इन बैंको के क्षेत्रीय प्रमुख के महत्वपूर्ण योगदान से सफल हुआ है। इसके साथ ही केनरा बैंक के विकाश कुमार , विकाश सिन्हा , प्रणीत कुमार, अमित राज आदि ने मिल कर इस टूर्नामेंट को सफल बनाने में अपना अत्यंत महत्वपूर्ण योगदान दिया है। ग्राउंड स्टाफ में रोटरी क्लब के राजीव अग्रवाल समेत प्रशांत कुमार, छोटू कुमार, तुषार कुमार, अमन कुमार ने टूर्नामेंट का सफल आयोजन करने में महत्वपूर्ण भूमिका निभाई है।

## जंगली हाथी ने जमकर मचाया उत्पात, मिट्टी और फूस के बने दो घर को तोड़ा

# खेतों में लगे फसल को भी किया नष्ट

निज संवाददाता। गया

गया जिले के मोहनपुर प्रखंड अंतर्गत सिंदुगढ थाना क्षेत्र इलाक़े में हाथियों ने आतंक मचा रखा है। कभी हाथी खेतों में लगे किसानों के फ़सल गेहूं को नष्ट कर रहा है, तो कभी ग्रामीणों के घरों को तोड़फोड़ कर उन्हें परेशान कर रहा है। इसी क्रम में जंगल से आए हाथियों ने मोहनपुर प्रखंड के मसौंधा गांव में आ गए और यहां आते हीं उन्होंने दलित परिवार के मिट्टी के दो घरों को उजाड़ दिया है। घरों को तोड़ फोड़ कर दिया है,जिसके बाद ग्रामीणों में चिंता का विषय बना हुआ है। इसकी जानकारी वन कर्मियों को लगी जिसके बाद वनकर्मी मसौंधा गांव को पहुंचे हैं और किसी तरह हाथी को गुरपा के जंगल की ओर ले गए हैं। जंगल से निकलकर गांव की ओर जाता हाथी हाथी को जंगल की तरफ ले गई वन विभाग की टीम मोहनपुर प्रखंड के सिंदुगढ मसौंधा गांव के रहने वाले मुनारिक मंडल पिता

चुही मंडल व समुद्र मंडल पिता पर शादी मंडल के बने मिट्टी के घरों को हाथियों ने तोड़फोड़ कर दिया है, जिसके कारण ग्रामीणों के सर से छत का साया भी हट चुका है। पीड़ित मुनारिक मंडल बताते हैं। बीते सप्ताह भर से हाथियों का झुंड जंगल की ओर से आकर मोहनपुर और बाराचट्टी क्षेत्र में उत्पात मचाए हुए है। बीते दिनों गेहूं को फसलों को नष्ट कर दिया था। अब हम लोगों के घर को तोड़फोड़ कर दिया है। हालांकि वन कर्मियों को इसकी सूचना दी गई। इसके बाद वनकर्मी कि टीम यहां आई और हाथी को जंगल की तरफ ले गए। समुद्र मंडल ने कहा कि फिर भी डर लग रहा है कि हाथी फिर अचानक ना आ जाए ग्रामीणों में भी दहशत का माहौल बना हुआ है, क्योंकि हाथी जब भी आते हैं कुछ ना कुछ नुकसान करके जाते हैं।

### लूट-डकैती करने वाले 2 अपराधियों को किया गिरफ्तार

निज संवाददाता। नालंदा

नालंदा की नूरसराय थाना की पुलिस ने हथियार कारतूस के साथ दो अंतर जिला अपराधियों को गिरफ्तार किया है। डीएसपी सदर-2 संजय कुमार जायसवाल ने बताया कि नूरसराय थाना ने लूट, डकैती और अन्य आपराधिक घटनाओं को अंजाम देने वाले सक्रिय अपराधियों के विरुद्ध की गई छापेमारी के दौरान दो अंतरजिला अपराधियों को थरथरी रोड से गिरफ्तार किया गया है। घटना को अंजाम देने के लिए प्रयोग में लाए जाने वाले 2 पिस्टल, 5 जिंदा कारतूस, बाइक आदि को बरामद किया गया है। अपराधियों की गिरफ्तारी से लूट-डकैती की कई घटनाओं का खुलासा हुआ है। जिसका सत्यापन किया जा रहा है।

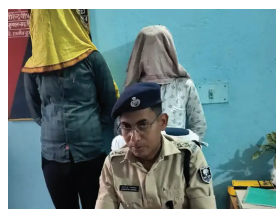

**हथियार के साथ मोबाइल भी बरामद:** पकड़ा गया अपराधी वैशाली जिला के हाजीपुर थाना क्षेत्र अंतर्गत हथसारगंज निवासी प्रेम प्रकाश उर्फ जगन पासवान का पुत्र प्रफुल्ल कुमार उर्फ विकास कुमार और सारण जिला के सोनपुर थाना क्षेत्र अंतर्गत जबलपुर वभन टोली निवासी मुकेश सिंह का पुत्र अभिराज सिंह उर्फ प्रियांशु है। गिरफ्तार अपराधियों के पास से दो पिस्तौल, 6 जिंदा कारतूस, एक बाइक और दो मोबाइल बरामद किया गया है।

### घर में घुसकर जमीन कारोबारी की हत्या

निज संवाददाता। गया

गया में कारोबारी की घर में घुसकर हत्या कर दी। कोरोबारी घर के बाहर सोए थे। तभी रात के करीब 2 बजे अपराधी आए और तीन गोलियां दाग दी। पुलिस ने शव को कब्जे में लिया है। आज सुबह तीन लोगों को हिरासत में लिया गया है। उनसे पूछताछ की जा रही है। घटनास्थल से दो खोखे बरामद हुए हैं। मृतक के पत्नी के अनुसार साढ़े तीन लाख रुपए बकाया पैसा मांगने पर अपराधियों ने हत्या की है। मृतक पिपरा गांव के रहने वाले निरंजन वर्मा हैं जो जमीन के कारोबार से जुड़े थे। ज्वेलरी की छोटी दुकान भी हैं। मामला बेलागंज का है।

**दो बेटे की मौत पहले ही चुकी है:** मृतक की पत्नी ने कहा कि साढ़े तीन लाख रुपए बकाया था। बकाया रुपया मांगने पर पति को गोली मारने की धमकी अपराधियों ने दी थी। अपराधियों ने धमकी को सच में बदल दिया। अब मेरा पूरा परिवार बर्बाद हो

गया। सालभर के अंदर ही दो बेटों की मौत हो चुकी है। एक बेटे की बीमारी से और दूसरे की सड़क हादसे में जान गई है। अब यह तीसरी घटना है। अपराधियों को फांसी की सजा दी जानी चाहिए। उन्होंने बताया कि गोली चलने की आवाज पर गांव वालों की नींद टूटी तो मौके पर पहुंचे तो देखा कि किसी ने निरंजन वर्मा की गोली मार कर हत्या कर दी है। वहीं, पुलिस का कहना है कि अब तक पीड़ित पक्ष की ओर से कोई आवेदन नहीं आया है। लंबे समय से बकाया बाकी था मामला जमीन विवाद से जुड़ा है। निरंजन वर्मा का जमीन कारोबारियों के यहां साढ़े 3 लाख रुपए लम्बे समय से बाकी था। निरंजन बकाया पैसा लौटाने के लिए दबाव बना रहा था।

# नहाए खाए के साथ शुरू हुआ महापर्व चैती छठ, सूर्य तालाब में स्नान के बाद प्रसाद किया ग्रहण

## रविवार को अस्ताचलगामी सूर्य को अर्घ्य देंगे श्रद्धालु

निज संवाददाता। नालंदा

लोक आस्था का महापर्व चैती छठ शुक्रवार को नहाए खाए के साथ शुरू हो गया। शनिवार को लोहंडा, रविवार को पहला अर्घ्य और सोमवार को उदीयमान सूर्य को अर्घ्य के बाद महापर्व समाप्त होगा। शुक्रवार की सुबह छठ व्रतियों ने स्नान ध्यान कर भगवान भास्कर की पूजा-अर्चना की। अरवा चावल का भात, चना-कद्दू का दाल का प्रसाद ग्रहण कर पर्व की शुरुआत की। सिलाव प्रखंड के सूर्य नगरी बड़गांव स्थित सूर्य तालाब में काफी संख्या में छठ व्रतियों ने स्नान कर तालाब किनारे बनाया गए अरवा चावल का भात और कद्दू चना दाल का प्रसाद ग्रहण कर चार दिवसीय पर्व की शुरुआत की।

**शारीरिक कष्ट से मुक्ति के साथ मनोकामनाएं पूरी होती:** पौराणिक मान्यता के चलते बिहार के अलावा अन्य राज्यों से श्रद्धालु बड़गांव सूर्यपीठ में भगवान भास्कर की पूजा-अर्चना करने पहुंचते हैं। मान्यता है कि इस धाम पर छठ व्रत करने से शारीरिक कष्ट से मुक्ति के साथ-साथ अन्य मनोकामना पूर्ण होती है। बड़गांव में छठव्रतियों की सुविधा को लेकर धाम पर आने वाले श्रद्धालु के लिए ठहरने की व्यवस्था की गई है। इसके अलावे पेयजल, चेंजिंग

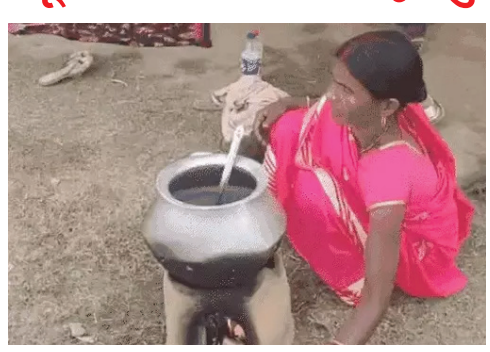

रूम, अस्थाई शौचालय, नियंत्रण कक्ष, गोताखोर और तालाब में बैरिकेडिंग की गई है। दूर-दराज से आने वाले श्रद्धालुओं के लिए पार्किंग की भी व्यवस्था जिला प्रशासन ने की है।

## संक्षिप्त समाचार

### हिंदू नववर्ष के स्वागत में कार्यक्रम आयोजित

**आरा।** हिंदू नववर्ष २०८१ के स्वागत में राष्ट्रीय हिन्दू न्यायिक सुरक्षा मंच की ओर से तीन दिवसीय कार्यक्रम हुआ। आरा के ब्रह्मर्षि स्वामी सहजानंद सरस्वती स्मारक पुस्तकालय वाचनालय समिति के स्मारक भवन में नेतृत्व मंच के सचिव व हाईकोर्ट पटना के अधिवक्ता तारकेश्वर नाथ ठाकुर ने किया। मौजूद लोगों को तिलक कर एवं पुष्प वर्षा कर स्वागत किया गया। उदवंतनगर से मंगाये गये गुड़ का खुरमा वितरीत किया गया। श्री ठाकुर ने नववर्ष मनाने की कारणों को बताया। विक्रमादित्य का राज्यारोहण दिवस,बिक्रम संवत की शुरुआत, आर्यसमाज की स्थापना, आर एस एस के संस्थापक डा केशव बलिराम हेडगेवार का जन्म,हिंदुओं के मांगलिक कार्यों को इसी वर्ष पद्धति द्वारा किया या जाता है।

### बगवां गुमटी के पास गिट्टी उखड़ने से होती दुर्घटनाएं

**गड़हनी।** आरा-सासाराम रेलवे लाइन पर बगवां गांव के रेलवे गुमटी के पास ट्रैक पर उखड़ा गिट्टी रेलवे पटरी को ऐसे ही छोड़ दिया गया है। बताया जा रहा कि आरा -सासाराम रेलवे लाईन पर ठेकेदार द्वारा पटरी को बदलने का काम किया गया है। जिससे गुमटी के पास गिट्टी को छोड़ दिया गया हैं। गिट्टी के वजह से मोटरसाइकिल सवार असंतुलित होकर गिर जाते हैन। गड़हनी निवासी निक्कू कुमार ने बताया कि वहां ट्रैक के पास बदले गए रेलवे पटरी को भी बगल में छोड़ दिया गया है।जिसके वजह से ठोकर बन गया है। उसके वजह से भी मोटरसाइकिल सवार गिर जाते है। बगवां निवासी प्रेम प्रदीप कुमार ने भी कहा कि वहां सही से पार नहीं करने पर गिरना तय है। वहां ट्रैक के पास गिट्टी को हटवा कर मरम्मत करना चाहिए।

### ज्योतिबा फुले की मनाई गई जयंती

**आरा।** समाज सुधारक महात्मा ज्योतिबा फुले की जयंती को भाजपा ने जिले में कई जगह मनाया। भाजपा जिला कार्यालय में जिलाध्यक्ष दुर्गा राज की अध्यक्षता में कार्यक्रम हुआ। कहा कि ज्योतिबा फुले ने सबसे पहले अपनी पत्नी साबित्री बाई फुले को शिक्षित किया और देश का पहली महिला अध्यापक बनाया। इन्होंने समाज मे फैले कुरीतियों और छुआ-छुट को समाप्त करने के लिए सत्य शोधक संस्थान का स्थापना कर सामाजिक बुराइयों को समाप्त करने मे सफलता पाया। कार्यक्रम में ईं. धीरेन्द्र सिंह, संतोष चंद्रवंशी, रमेश कुमार कर्ण, विभु जैन,राहुल सिंह, हरेन्द्र चंद्रवंशी, निशांत सिंह सेंगर, रवि रंजन, प्रतीक चंद्रवंशी, दल के जिला मीडिया प्रबंधक संजय कुमार सिंह थे।

### जीएम आज आरा और बिहिया स्टेशन का करेंगे निरीक्षण

**आरा।** पूर्व मध्य रेलवे हाजीपुर जोन के जीएम तरूण प्रकाश आज आरा और बिहिया स्टेशन का निरीक्षण करेंगे। जी एम तरुण प्रकाश के आगमन की सूचना मिलने के बाद । रेल प्रशासन ने पुरी तैयारी कर ली है। इसको लेकर आरा और बिहिया रेलवे स्टेशन पर गुरुवार को पूरे दिन बुकिंग, पैनल, फाइल अप टू डेट, सिग्नल, इंजीनियरिंग, सहित सभी सेफ्टी विभाग फाइल अप टू डेट करते नजर आये। बताया जा रहा है जीएम पटना से विशेष ट्रेन से आरा जंक्शन पर आयेंगे । जहां निरीक्षण करने के बाद बिहिया स्टेशन पर पहुंचेंगे। जीएम द्वारा हर विभाग के निरीक्षण के साथ अमृत भारत योजना के तहत गति शक्ति विभाग द्वारा करायें जा रहे कार्यों का निरीक्षण किया जायेगा।

### गड़हनी के 100 से ज्यादा उम्र के 18 मतदाता करेंगे मतदान

**गड़हनी।** गड़हनी लोकसभा व अगिआंव विधानसभा के उपचुनाव में गड़हनी प्रखंड के 100 से ऊपर उम्र के 18 और 85 से ऊपर उम्र के 654 मतदाता अपना विधायक व सांसद चुनने में भाग लेंगे।इस संबंध में सहायक निर्वाची पदाधिकारी सह गड़हनी बीडीओ बीरेन्द्र कुमार ने बताया 100 और 85 के ज्यादा उम्र के मतदाता को मतदान करने के लिए बीएलओ मतदाता के घर जाकर उनकी सहमति लेंगे की आप वोट डालने मतदान केंद्र पर जाएंगे या नही। वही मतदाता अपनी असमर्थता जताते हैं तो बीएलओ के अनुसार सेक्टर पदाधिकारी मतदाता के घर जाकर बैलेट पेपर के माध्यम से उनको मतदान कराएंगे।वही ऐसे मतदाता मतदान केंद्र पर आते है तो उन्हें प्राथमिकता के आधार पर पहले मतदान करने का प्रावधान किया गया हैं।

## सक्षमता परीक्षा में शामिल शिक्षकों का 13 अप्रैल को होगा थंब इंप्रेशन

**आरा।** सक्षमता परीक्षा में शामिल होने वाले वैसे शिक्षक जिनका अब तक किसी कारण वश थंब इंप्रेशन नहीं हो सका है। उनको फिर से मौका दिया गया है। 13 अप्रैल को जिला शिक्षा कार्यालय में थंब इंप्रेशन का कार्य होगा। शिक्षा विभाग ने पत्र जारी करते हुए सभी प्रखंड के लेखापाल को निर्देश दिया है कि स्वयं अपने प्रखण्ड के संबंधित शिक्षक के साथ उपस्थित होकर थंब इंप्रेशन कराना सुनिश्चित करेंगे।

## वीर कुंवर सिंह विश्वविद्यालय में 64 अतिथि शिक्षकों का सेवा विस्तार

**आरा।** वीर कुंवर सिंह विश्वविद्यालय ने भोजुपर, बक्सर, रोहतास और कैमूर जिले में कार्यरत 64 अतिथि शिक्षकों का सेवा विस्तार कर दिया है। विश्वविद्यालय ने अधिसूचना भी जारी कर दी है। कुलसचिव डॉ रणविजय कुमार ने बताया कि महाविद्यालयों के प्राचार्यों द्वारा उपलब्ध कराए गए संतोषजनक रिपोर्ट के आधार पर अतिथि शिक्षकों का सेवा विस्तार किया गया है। उन्होंने बताया कि एसबी कॉलेज के भौतिकी विभाग के अतिथि शिक्षक डॉ हरेंद्र सिंह का वेतन भुगतान करने के लिए भी अधिसूचना जारी की गई है।

### एक लाख रुपए के लिए विवाहिता के साथ मारपीट

**बक्सर।** दहेज को लेकर एक लाख रुपए के लिए विवाहिता के साथ मारपीट कर घर से निकाल देने का मामला सामने आया है। विवाहिता ने मामले को लेकर महिला थाना में एफआईआर दर्ज कराई है। महिला थाना पुलिस मामले की जांच कर कानूनी कार्रवाई करने में जुट गई हैं। जानकारी के मुताबिक औद्यौगिक थाना क्षेत्र के भटवलिया गांव के रामजी शर्मा के पुत्री दुर्गा की शादी 13 मई 2017 को यूपी के गाजीपुर जिला के भांवरकोल थाना क्षेत्र के बढ़नपुरा गांव के बबन शर्मा के पुत्र विक्की शर्मा के साथ हुई थी।

# दो बाइक की टक्कर में चार लोग जख्मी, घायलों में दो की स्थिति गंभीर

♦ बीहिया स्टेशन से लौटने के दौरान हुआ हादसा, पटना रेफर

निज संवाददाता। आरा

भोजपुर के बिहिया थाना क्षेत्र के चकरही गांव के समीप गुरुवार को दो बाइक की सीधी भिड़ंत में दो दोस्त समेत चार लोग जख्मी हो गए। स्थानीय ग्रामीणों की मदद से जख्मियों को इलाज के लिए बिहिया पीएससी ले जाया गया। जहां से प्राथमिक उपचार के बाद आरा रेफर कर दिया गया। जबकि दूसरी बाइक पर सवार दो जख्मियों का इलाज निजी अस्पताल में चल रहा।

**ये लोग हुए जख्मी:** जख्मियों में तीयर थाना क्षेत्र के उत्तरदहां गांव निवासी श्याम बिहारी के 16 वर्षीय पुत्र मंटू कुमार और सुरेश सिंह का 16 वर्षीय पुत्र रंजन कुमार समेत चार लोग जख्मी है। इधर, जख्मी रंजन कुमार ने बताया कि वह अपने गांव से बाइक पर सवार होकर मंटू कुमार और एक अन्य दोस्त के साथ बिहिया स्टेशन दोस्त को छोड़ने आया था।

**गंभीर हालत में पटना रेफर कियाः** जख्मी रंजन ने कहा कि जब वापस गांव मंटू कुमार के साथ लौट रहा था, तभी उत्तरदहां गांव की ओर से आ रही दूसरी बाइक से टक्कर हो गई। इस हादसे में दोनों बुरी तरह जख्मी हो गए, जबकि सामने बाइक पर सवार महिला समेत दो जख्मी है। आरा सदर अस्पताल से प्राथमिक उपचार के बाद मंटू कुमार और रंजन कुमार को गंभीर हालत में पटना रेफर कर दिया गया है। चिकित्सक ने बताया कि मंटू कुमार के सिर में काफी गंभीर चोट आई है। जिससे उसकी हालत काफी गंभीर बनी हुई है। दोनों का प्राथमिक उपचार कर दिया गया है।

## शराब और 96 हजार कैश के साथ तीन गिरफ्तार

निज संवाददाता। बक्सर

बक्सर के चौसा चेकपोस्ट पर उत्पाद पुलिस ने नगद रूपए और शराब के साथ तीन लोग को गिरफ्तार किया है। उत्पाद अधीक्षक दिलीप पाठक ने बताया कि उत्पाद निरीक्षक दिलीप सिंह की ओर से जांच अभियान चलाया जा रहा था। इस दौरान कार संख्या UP 54 AU 7229 को रोक कर जब जांच की गई तो कार में 7.5 लीटर विदेशी शराब पाई गई। इसके साथ ही इन लोगों के पास से 20,100 और 500 रुपए के नोट में कुल 96 हजार कैश भी बरामद किया गया। मामले में चालक समेत तीन लोगों को गिरफ्तार किया गया है। उन लोगों ने बताया कि यूपी के गाजीपुर से कर्मनाशा पुल होते हुए बिहार आ रहे थे। गिरफ्तार आरोपियों में दानपुर निवासी मुकेश कुमार, यूपी के रायपुर निवासी आकाश कुमार और यूपी के गाजीपुर निवासी शक्ति पांडेय शामिल है। वहीं कार किसी डॉक्टर की बताई जा रही है और आरोपी इसे मांग कर लाए थे।

## जिले के 263 प्लस टू विद्यालयों में होगा इंटर का नामांकन, खुला पोर्टल

निज संवाददाता। आरा

आरा जिले के 263 प्लस टू विद्यालयों में इंटर सत्र, 2024-26 का नामांकन होगा। शिक्षा विभाग ने विद्यालयों में 11वीं में नामांकन की प्रक्रिया गुरुवार से शुरू कर दी है। ऑनलाइन आवेदन के लिए ओएफएसएस का पोर्टल गुरुवार से खुल गया है। पोर्टल पर 20 अप्रैल तक आवेदन स्वीकार किए जाएंगे। जिला शिक्षा पदाधिकारी अहसन ने बताया कि बिहार बोर्ड ने नामांकन से संबंधित सारी जानकारी वेबसाइट पर अपलोड कर दिया है। अभ्यर्थी नामांकन से संबंधित गाइडलाइन का अध्ययन करने के बाद ही सही तरीके से आवेदन करेंगे। जिलेवार सीटों की संख्या से संबंधित सूची ओएफएसएस वेबसाइट पर उपलब्ध है। भोजपुर जिले के 263 प्लस टू विद्यालयों में इंटर का नामांकन होगा। यह नामांकन कला, विज्ञान और वाणिज्य तीनों संकाय में होगा। इस बार डिग्री कॉलेजों में इंटर में नामांकन नहीं होगा। बिहार विद्यालय परीक्षा समिति ने इस बार डिग्री कॉलेजों को इस सूची से हटा दिया है। ओएफएसएस के पोर्टल पर वीर कुंवर सिंह विश्वविद्यालय के अधीनस्थ कॉलेजों की सूची अब नहीं मिलेगी। अभ्यर्थियों को केवल विद्यालयों में ही नामांकन के लिए आवेदन करना होगा। गौरतलब हो कि पिछले सत्र इंटर में नामांकन के लिए अभ्यर्थियों के पास प्लस टू विद्यालयों के अलावा कॉलेजों में भी नामांकन लेने का विकल्प था। इसके बावजूद मैट्रिक की परीक्षा उत्तीर्ण कर चुके कई अभ्यर्थी इंटर नामांकन से वंचित हो गए थे। अब इस बार मैट्रिक की परीक्षा उत्तीर्ण करने वाले कितने अभ्यर्थी इंटर नामांकन से वंचित होते है। यह आने वाला समय बताएगा।

## नवविवाहिता की हत्या मामले में पति गिरफ्तार, सास-ससुर, ननद समेत चार नामजद

**आरा।** भोजपुर जिले के चरपोखरी थाना क्षेत्र के भैरोडीह गांव में नवविवाहिता की हत्या मामले में नामजद प्राथमिकी कराई गई है। मृतका के पिता अशोक ठाकुर के बयान पर हुई प्राथमिकी में पति समेत चार को नामजद आरोपित किया गया है। पुलिस ने त्वरित कार्रवाई करते हुए मुख्य आरोपित पति सोनू ठाकुर को गिरफ्तार कर लिया है। वह भैरोडीह गांव का निवासी है। जबकि ससुर योगेंद्र ठाकुर,सास अनीता देवी, ननद बेबी देवी को नामजद आरोपित किया गया है। **27 फरवरी को हुई थी शादीः** मृतका के पिता ने दहेज में चेन व बाइक के लिए प्रताड़ित करने और हत्या का गंभीर आरोप लगाया है। उन्होंने बताया है कि 27 फरवरी 2023 को हिंदू–रीति रिवाज के साथ रोहतास जिले के बिक्रमगंज स्थित स्कामनी मां मंदिर में बड़ी धूमधाम से शादी की थी। नामजद आरोपी एक लाख रुपए व बाइक दहेज में मायके वालों से मांग रहे थे। नहीं देने पर अक्सर मारपीट करते थे। जिसकी जानकारी बेटी मोबाइल से हमें देती थी। 9 अप्रैल को सोनू ठाकुर शराब के नशे में धुत्त होकर रुपए और बाइक मांगने के लिए बेटी से मारपीट करते हुए उसका दाहिना हाथ तोड़ दिया था। तब बेटी की सूचना पर हम सब परिवार उसके ससुराल भैरोडीह गांव पहुंचे थे।

## महाप्रबंधक तरूण प्रकाश ने दानापुर मंडल के विभिन्न स्टेशनों का किया निरीक्षण

**हाजीपुर।** पूर्व मध्य रेल के महाप्रबंधक तरूण प्रकाश द्वारा शुक्रवार को दानापुर मंडल के विभिन्न स्टेषनों का गहन निरीक्षण किया गया। महाप्रबंधक द्वारा सर्वप्रथम आरा स्टेशन का गहन निरीक्षण किया गया। इस दौरान महाप्रबंधक ने आरा स्टेशन के सर्कुलेटिंग एरिया, प्रतीक्षालय, बुकिंग/रिजर्वेशन काऊन्टर, प्लेटफॉर्म, डिस्प्ले बोर्ड, कैटरिंग स्टॉल, पैदल ऊपरगामी पुल, पैनल रूम सहित यात्री सुविधा/संरक्षा से जुड़े पहलुओं का जायज़ा लिया। इसी क्रम में महाप्रबंधक द्वारा बिहिया, रघुनाथपुर एवं बक्सर स्टेशन पर उपलब्ध यात्री सुविधाओं का भी मुआयना किया। तत्पश्चात महाप्रबंधक ने दिलदार नगर जंक्षन पर भी उपलब्ध यात्री सुविधाओं का गहन निरीक्षण किया । आज के निरीक्षण के दौरान महाप्रबंधक ने यात्री सुविधा/संरक्षा के साथ-साथ रेल विकास से जुड़े कार्यो को भी देखा। महाप्रबंधक स्टेशनों के पुनर्विकास कार्य की प्रगति से अवगत हुए तथा निर्माण कार्य उच्च गुणवत्ता के साथ समय पर पूरा करने का निर्देश दिया। निरीक्षण के दौरान दानापुर मंडल के मंडल रेल प्रबंधक जयंत कुमार चैधरी सहित अन्य अधिकारीगण उपस्थित थे।

**पूर्व रेलवे**

**निविदा सूचना सं.: ईएल/एचडब्ल्यूएच/25/21(नोटिस)/575, दिनांक 10.04.2024;** मंडल रेल प्रबंधक, पूर्व रेलवे, हावड़ा, डीआरएम बिल्डिंग, रेलवे स्टेशन के निकट, हावड़ा-711101 द्वारा नीचे उल्लेखित विद्युतीय कार्यों के निष्पादन के लिए खुली ई-निविदाएं आमंत्रित की जाती हैं: **क्रमांक 1; निविदा सं.: ईएल-एचडब्ल्यूएच-25-21-3276-आर; कार्य का नामः** हावड़ा मंडल में स्टेशन प्लेटफॉर्म पर वाटर कूलर का प्रावधान। **निविदा मूल्यः** रु. 2,26,47,647; **बोली सुरक्षा (बयाना राशि जमा):** रु. 2,63,200; **समापन अवधिः** 180 दिन। **क्रमांक 2; निविदा सं.: ईएल-एचडब्ल्यूएच-25-21-3309; कार्य का नामः** हावड़ा मंडल में एलजी-निर्मित, ब्लू स्टार-निर्मित तथा डाइकिन-निर्मित पैकेज टाइप, कैसेट टाइप तथा वीआरएफ टाइप एसी मशीनों का 24 महीने की अवधि के लिए सम्पूर्ण रखरखाव अनुबंध। **निविदा मूल्यः** रु. 45,21,600; **बोली सुरक्षा (बयाना राशि जमा):** रु. 90,400; **समापन अवधिः** 24 महीने। **निविदा बंद होने की तारीख एवं समयः** 03.05.2024 को अपराह्न 3.00 बजे। निविदा आमंत्रण सूचना में उल्लेखित बंद होने की तारीख को किसी भी कारणवश छुट्टी का दिन/बंद/हड़ताल घोषित होने पर भी ऑनलाइन निविदा बंद होने की तारीख में कोई परिवर्तन नहीं किया जाएगा, क्योंकि आईआरईपीएस की वेबसाइट में एप्लीकेशन निविदा बंद होने की तारीख एवं समय के उपरांत कोई भी प्रस्ताव जमा करने की अनुमति नहीं देता है। हालांकि, निविदा के बंद होने की तारीख एवं समय के उपरांत किसी भी सुविधाजनक दिवस को ऑनलाइन निविदाएं खोली जाएंगी। निविदा का विस्तृत विवरण वेबसाइट www.ireps.gov.in पर उपलब्ध है। निविदाओं से अपने प्रस्ताव उपरोक्त वेबसाइट पर ऑनलाइन जमा करने का अनुरोध किया जाता है।

(HWH-18/2024-25)

निविदा सूचनाएं वेबसाइट www.er.indianrailways.gov.in / www.ireps.gov.in पर भी उपलब्ध है

हमें अनुसरण करें: @EasternRailway @easternrailwayheadquarter

**मालदा मंडल के तहत सात स्टेशनों पर स्टेशन टिकट बुकिंग एजेंट (एसटीबीए) की नियुक्ति**

**सूचना सं. कॉम/एसटीबीए/पॉलिसी/एम/2022** **दिनांकः 12.04.2024**

पूर्व रेलवे के मालदा मंडल के 07 'एनएसजी-6' कैटेगरी स्टेशनों अर्थात गोड्डा, घोघा, शिवनारायणपुर, मुंगेर, रतनपुर, जमीरघाटा और धौनी स्टेशनों पर तीन वर्ष की अवधि के लिए स्टेशन मास्टर/उप स्टेशन मास्टर के पर्यवेक्षण के अधीन वर्तमान काउंटरों से कम्प्यूटरीकृत 'अनरिजर्व्ड टिकटिंग सिस्टम' (यूटीएस) के माध्यम से अनारक्षित टिकटों को जारी करने के लिए स्टेशन टिकट बुकिंग एजेंट (एसटीबीए) की नियुक्ति हेतु वरिष्ठ मंडल वाणिज्य प्रबंधक, पूर्व रेलवे, मालदा द्वारा मुहरबंद आवेदन आमंत्रित किया जाता है। **एनआईए कागजात का मूल्यः** रु.1,120/-(एनआईए कागजात का मूल्य = रु.1,000/- + 12% जीएसटी) अप्रतिदेय। **बयाना राशि जमाः** एनएसजी-6 कैटेगरी स्टेशन के लिए रु.2,000/- मात्र। एनआईए कागजात का मूल्य (यदि वेबसाइट से डाउनलोड किया जाता है) एवं बयाना राशि जमा (ईएमडी) 'एफए एंड सीएओ', पूर्व रेलवे, कोलकाता के पक्ष में किसी राष्ट्रीयकृत या अधिसूचित बैंक से जारी डिमांड ड्राफ्ट/बैंक पे ऑर्डर के रूप में पृथक रूप से प्रस्तुत किए जाने चाहिए एवं आवेदन के साथ जमा किए जाने चाहिए। बयाना राशि जमा और एनआईए कागजात की लागत के बिना दाखिल आवेदन तत्काल रद्द कर दिया जाएगा। **कार्यालय का पता जहाँ से एनआईए कागजात क्रय किया जा सकता हैः** ऊपर वर्णित अनुसार एनआईए कागजात की लागत (अप्रतिदेय) के लिए राशि रसीद की प्रस्तुति पर वरिष्ठ मंडल वाणिज्य प्रबंधक, पूर्व रेलवे, मालदा के कार्यालय से **दिनांक 16.04.2024 से 14.05.2024 तक 11.00 बजे से 17.00 बजे के बीच एवं दिनांक 15.05.2024 को 14.00 बजे तक** (कार्यदिवसों को) एनआईए कागजात का क्रय किया जा सकता है। एनआईए कागजात पूर्व रेलवे की वेबसाइट से भी डाउनलोड किया जा सकता है। बहरहाल, ऐसे मामले में, आवेदक को एनआईए कागजात का मूल्य (अप्रतिदेय) एफए एण्ड सीएओ, पूर्व रेलवे, कोलकाता के पक्ष में आहरित डिमांड ड्राफ्ट के रूप में आवेदन के साथ जमा करना होगा, अन्यथा उनके प्रस्ताव पर विचार नहीं किया जाएगा। **एनआईए कागजात जमा करने की तिथि और समयः** वरिष्ठ मंडल वाणिज्य प्रबंधक, पूर्व रेलवे, मालदा, प्रथम तल, डीआरएम बिल्डिंग, पी.ओ.- झलझलिया, जिला-मालदा-732102 (पश्चिम बंगाल) एवं स्टेशन प्रबंधक/भागलपुर रेलवे स्टेशन, पी.ओ. + जिलाः-भागलपुर, पिन-812001 के कार्यालय में इस उद्देश्य हेतु उपलब्ध निर्धारित मुहरबंद बॉक्स में **दिनांक 13.05.2024 से 15.05.2024 तक 11.00 बजे से 16.00 बजे तक। कोई आवेदन दिनांक 15.05.2024 के 16.00 बजे के बाद स्वीकार नहीं किया जाएगा । एनआईए कागजात के खुलने की तिथि और समयः** वरिष्ठ मंडल वाणिज्य प्रबंधक, मालदा कार्यालय, डीआरएम बिल्डिंग, प्रथम तल, पी.ओ.- झलझलिया, जिला-मालदा, पश्चिम बंगाल-732102 में **दिनांक 17.05.2024 को 12.00 बजे। वेबसाइट का विवरण जहाँ से एनआईए का संपूर्ण विवरण देखा जा सकता हैः www.er. indianrailways.gov.in** पर **दिनांक** 16.04.2024 से।

**वरिष्ठ मंडल वाणिज्य प्रबंधक, मालदा**

**पूर्व रेलवे**

हमें यहाँ देखें: @EasternRailway @easternrailwayheadquarter

**पूर्व रेलवे**

**मालदा मंडल में पे एंड यूज शौचालयों के लिए ई-नीलामी**

वरिष्ठ मंडल वाणिज्य प्रबंधक, पूर्व रेलवे, मालदा मंडल, मालदा टाउन कार्यालय भवन, डाकघर-झलझलिया, जिला-मालदा, पिन-732102 (प.बं.) द्वारा निम्नलिखित कार्य के लिए ई-नीलामी आमंत्रित की जाती है। बोलीदाताओं द्वारा सिर्फ नीचे उल्लेखित वेबसाइट के जरिए ऑनलाइन बोली लगाई जानी चाहिए। नीचे उल्लेखित इस निविदा सं. के लिए निविदा दस्तावेज की हार्ड कॉपी बिक्री नहीं की जाएगी। ● **कार्य का नामः** मालदा मंडल के विभिन्न स्टेशनों में पे एंड यूज शौचालयों की संविदा। **क्रमांक एवं सिक्वेंस सं., लॉट नं./श्रेणी, विवरण (पे एंड यूज शौचाल का स्थान), ई-नीलामी शुरू होने की तारीख एवं समय (11:45:00 बजे)** क्रमशः निम्नलिखित हैं: **(1) एए/1;** पीएनयू-एमएलडीटी-सीएलजी-टीओई-8-23-1; कहलगाँव रेलवे स्टेशन, 20.04.2024 को 12:15:00 बजे। **(2) एए/3;** पीएनयू-एमएलडीटी-केजेएच-टीओई-24-22-2; द्वितीय श्रेणी प्रतीक्षालय, 20.04.2024 को 12:35:00 बजे। **(3) एए/5;** पीएनयू-एमएलडीटी-टीपीएच-टीओई-18-22-2; द्वितीय श्रेणी प्रतीक्षालय, 20.04.2024 को 12:55:00 बजे। **(4) एए/6;** पीएनयू-एमएलडीटी-एमजीआर-टीओई-23-22-2; द्वितीय श्रेणी प्रतीक्षालय, 20.04.2024 को 13:05:00 बजे। **बयाना राशिः** प्रत्येक क्रमांक के लिए 5%; **वेबसाइट का विवरण एवं सूचना पट्ट : www.ireps.gov.in** एवं सीनि. डीसीएम/मालदा/पूर्व रेलवे। (MLD-05/2024-25)

निविदा सूचनाएं वेबसाइट **www.er.indianrailways.gov.in/www.ireps.gov.in** पर भी उपलब्ध है

हमें अनुसरण करें: @EasternRailway @easternrailwayheadquarter

## नामांकन में खराब प्रदर्शन करने वाले कुशल युवा केंद्र संचालकों से डीएम ने मांगा स्पष्टीकरण

निज संवाददाता। आरा

डीएम अंशुल अग्रवाल की अध्यक्षता में कुशल युवा केंद्र संचालकों के साथ समीक्षात्मक बैठक कलेक्ट्रेट परिसर स्थित सभाकक्ष में की गई। डीएम ने बैठक में सभी केंद्रों पर बिहार कौशल विकास मिशन के मानकों के अनुरूप उपकरण की उपलब्ध, केंद्रों में गुणवत्ता पूर्ण प्रशिक्षण एवं केंद्रों में इंटेक यूटिलाइजेशन के संबंध में समीक्षा की गई। समीक्षा के क्रम में निराशाजनक प्रदर्शन करने वाले केंद्रों से इंटेक की अपेक्षा कम छात्रों का नामांकन के संबंध में कारण पूछा गया। डीएम ने सभी केंद्र संचालकों को निर्देशित किया कि केंद्रों पर बिहार कौशल विकास मिशन के मानकों में अनुरूप उपकरण की उपलब्धता सुनिश्चित करेंगे। साथ ही केंद्रों पर गुणवत्तापूर्ण प्रशिक्षण हेतु अच्छी क्वालिटी के लर्निंग फैसिलिटेटर नियुक्त करने का निदेश सभी केंद्रों को दिया गया।डीएम ने जिला नियोजन पदाधिकारी को वैसे सभी केंद्र जिनकी पिछले 3 माह में नामांकन काफ़ी कम है, यदि अप्रैल माह में भी नामांकन इंटेक की अपेक्षा में कम रहता है तो उनके खिलाफ अग्रेतर कार्रवाई के लिए बिहार कौशल विकास मिशन को रिपोर्ट करेंगे। बता दें कि कुशल युवा कार्यक्रम के तहत मैट्रिक व इंटरमीडिएट पास सभी युवाओं को मुफ्त कंप्यूटर की शिक्षा दी जाती है।

"सुदृढ़ प्रजातंत्र हेतु वृहत्तर सहभागिता"

**समाहरणालय, लातेहार**
**(निर्वाचन शाखा)**

**आम-सूचना**

भारत निर्वाचन आयोग, नई दिल्ली द्वारा दिनांक 16.03.2024 को लोकसभा आम चुनाव, 2024 के निमित अधिघोषणा के उपरांत आदर्श आचार संहिता प्रभावी होते ही लातेहार जिला में 24x7 Distreict Control Room का गठन किया गया है। जहाँ का हेल्पलाईन नंबर 06565–247981 क्रियान्वित है।

2. लातेहार जिला में आम नागरिकों के लिए चुनाव अवधि के दौरान आदर्श आचार संहिता (MCC)/व्यय उल्लंघन की रिपोर्ट करने के लिए cVIGIL एक ऑनलाईन एप्लिकेशन भी क्रियाशील है। यह App सतर्क नागरिकों को आदर्श आचार संहिता/व्यय उल्लंघन की घटनाओं को देखने के कुछ ही मिनटों के भीतर लाईव रिपोर्ट देने की अनुमति देता है। कोई भी नागरिक केवल एक तस्वीर क्लिक करके या एक वीडियो रिकॉर्ड करके ऐसी गतिविधियों का वर्णन करेगा और मोबाईल एप्लिकेशन के माध्यम से अपलोड करेगा। आदर्श आचार संहिता उल्लंघन से संबंधित शिकायत/सूचना अपलोड करते ही नियंत्रण कक्ष एवं उड़नदस्ता टीम द्वारा सक्रिय होकर शिकायत की जाँच एवं कार्रवाई 100 मिनट के अंदर की जायेगी।
3. इसी प्रकार मतदाता सूची में नाम के सत्यापन/बी0एल0ओ0/मतदान केन्द्र आदि से संबधित जानकारी DCC (District contact Center)के Toll free Number 06565-1950 के माध्यम से प्राप्त की जा सकती है।
4. जिले के समस्त नागरिकों से अपील है कि चुनाव प्रचार के क्रम में आदर्श आचार संहिता उल्लंघन के मामलों से संबंधित किसी प्रकार की शिकायत अथवा मतदाता सूची/मतदान केन्द्र आदि से संबंधित सूचना प्राप्त करने हेतु उपरोक्त नम्बर/cVIGIL App पर सम्पर्क कर अपनी शिकायत दर्ज करा सकते हैं। प्राप्त शिकायत पर भारत निर्वाचन आयोग के दिशा–निर्देश के आलोक में जिला प्रशासन द्वारा त्वरित कार्रवाई की जायेगी।

**जिला निर्वाचन पदाधिकारी**
**–सह–उपायुक्त, लातेहार**

PR.NO.323745 Election(24-25):D

**पूर्व रेलवे**

**मालदा मंडल में 2, 3, 4 एवं 6 पहिए वाले वाहन के लिए पार्किंग संविदा हेतु ई-नीलामी**

वरिष्ठ मंडल वाणिज्य प्रबंधक, पूर्व रेलवे, मालदा टाउन कार्यालय भवन, डाकघर-झलझलिया, जिला - मालदा, पिन-732102 (प.बं.) द्वारा निम्नलिखित कार्य के लिए ई-नीलामी आमंत्रित की जाती है। बोलीदाताओं द्वारा सिर्फ नीचे उल्लेखित वेबसाइट के जरिए ऑनलाइन बोली लगाई जानी चाहिए। नीचे उल्लेखित इस निविदा सं. के लिए निविदा दस्तावेज की हार्ड कॉपी बिक्री नहीं की जाएगी। ● **कार्य का नामः** मालदा मंडल में विभिन्न स्टेशनों में 2, 3, 4 एवं 6 पहिए वाले वाहनों के लिए पार्किंग की संविदा। **क्रमांक एवं सिक्वेंस सं., लॉट नं./श्रेणी, विवरण (पार्किंग लॉट वास्ते), ई-नीलामी शुरू होने की तारीख एवं समय (11:45:00 बजे)** क्रमशः निम्नलिखित हैं: **(1) एए/1;** पार्किंग-एमएलडीटी-एनएटी-एमएक्स-21-22-2; नाथनगर रेलवे स्टेशन (मंडल मालदा) में प्लेटफॉर्म नं. 01 एवं स्टेशन रोड के बीच की जगह पर दो/तीन/चार/छह पहिए वाले वाहन; 27.04.2024 को 12:15:00 बजे। **(2) एए/2;** पार्किंग-एमएलडीटी-एसबीओ-एमएक्स-35-23-1; स्थान स्टेशन सर्कुलेटिंग एरिया में दो/तीन/चार/छह पहिए वाले वाहन; 27.04.2024 को 12:25:00 बजे। **(3) एए/3;** पार्किंग-एमएलडीटी-एमजीआर-एमएक्स-45-23-1; स्थान स्टेशन सर्कुलेटिंग एरिया में दो/तीन/चार पहिए वाले वाहन; 27.04.2024 को 12:35:00 बजे। **(4) एए/4;** पार्किंग-एमएलडीटी-केटीजे-एमएक्स-52-23-1; स्थान खाल्टीपुर रेलवे स्टेशन सर्कुलेटिंग एरिया में दो/तीन/चार पहिए वाले वाहन; 27.04.2024 को 12:45:00 बजे। **बयाना राशिः** प्रत्येक क्रमांक के लिए 5%; **वेबसाइट का विवरण एवं सूचना पट्ट : www.ireps.gov.in** एवं सीनि. डीसीएम/मालदा/पूर्व रेलवे। (MLD-06/2024-25)

निविदा सूचनाएं वेबसाइट **www.er.indianrailways.gov.in/www.ireps.gov.in** पर भी उपलब्ध है

हमें अनुसरण करें: @EasternRailway @easternrailwayheadquarter

## संक्षिप्त समाचार

### हॉस्टल के कमरे में लटका पाया गया आईआईटी गुवाहाटी का छात्र

**गुवाहाटी , एजेंसी।** आईआईटी-गुवाहाटी के दूसरे सेमेस्टर का एक छात्र अपने होटल के कमरे में मृत पाया गया। पुलिस ने शुक्रवार को इसकी जानकारी दी। कामरूप के पुलिस अधीक्षक रंजन भुइयां ने कहा कि शव बुधवार को दिहिंग छात्रावास में उनके कमरे के अंदर लटका हुआ पाया गया। वहां से एक सुसाइड नोट भी मिला है। पुलिस अधीक्षक ने न्यूज एजेंसी पीटीआई को बताया, उन्होंने नोट में लिखा है कि उनकी मौत के लिए कोई जिम्मेदार नहीं है। प्रथम दृष्टया से ऐसा नहीं लगता कि इसमें कोई गड़बड़ी शामिल है। हालांकि, हम अधिक जानकारी प्राप्त करने के लिए अपनी जांच जारी रख रहे हैं। एसपी ने कहा कि पोस्टमार्टम और उचित कानूनी औपचारिकताओं के बाद शव को उसके माता-पिता के साथ उसके गृहनगर बिहार के समस्तीपुर भेज दिया गया है। मृतक छात्र की पहचान कंप्यूटर साइंस विभाग में पढ़ने वाले सौरभ के रूप में हुई है।

### वायनाड के मूलांकवु में लगी भीषण आग, चपेट में आए आसपास के इलाके

**वायनाड, एजेंसी।** केरल में वायनाड जिले के मूलांकवु में भीषण आग लगने की घटना सामने आई है। आग मूलांकवु के पास सुथान बाथरी के एक वन क्षेत्र में लगी है। समाचार एजेंसी एएनआई ने यह जानकारी दी है।
एएनआई के मुताबिक, आग बांस के पेड़ों में लगी, जिसके बाद आसपास के इलाकों में फैल गई। वहीं, आग लगने से कितने लोग हताहत हुए हैं, इसकी जानकारी नहीं मिल पाई है। वहीं, आग बुझाने की कोशिश की जा रही है।

### चुनाव आयोग ने कश्मीरी प्रवासी मतदाताओं के लिए मतदान प्रक्रिया में संशोधन किया

**जम्मू, एजेंसी।** चुनाव आयोग ने गुरुवार को कश्मीरी प्रवासी मतदाताओं के विभिन्न संगठनों से फॉर्म-एम दाखिल करने में आ रही कठिनाइयों के बारे में ज्ञापन मिलने के बाद प्रवासी मतदाताओं के लिए मतदान प्रक्रिया में संशोधन किया है। चुनाव आयोग द्वारा गुरुवार को जारी एक आदेश में कहा गया है : सभी 22 मतदान केंद्रों (जम्मू में 21 और उधमपुर में 1) को शिविरों/क्षेत्रों में मैप किया जाएगा, ताकि यह सुनिश्चित किया जा सके कि हर क्षेत्र में कम से कम एक विशेष मतदान केंद्र हो। आदेश में कहा गया है, यदि प्रत्येक क्षेत्र में कई मतदान केंद्र हैं, तो जोनल अधिकारी मतदाताओं के प्रत्येक समूह के लिए दूरी/पहुंच की आसानी को ध्यान में रखते हुए ऐसे प्रत्येक मतदान केंद्र का इंट्रा-जोनल क्षेत्राधिकार निर्धारित करेंगे।आदेश में आगे उल्लेख किया गया है : फॉर्म-एम के साथ संलग्न प्रमाणपत्र को सत्यापित करने के लिए राजपत्रित अधिकारी की तलाश की परेशानी दूर करने के लिए इन फॉर्मों का स्व-सत्यापन पर्याप्त हो सकता है।

### बहुजन समाज को अपने बीच छिपे बहरूपियों से सावधान रहना होगा : आकाश आनंद

**मथुरा, एजेंसी।** बहुजन समाज पार्टी (बसपा) के राष्ट्रीय समन्वयक आकाश आनंद ने बहुजन समाज को अपने बीच छिपे बहरूपियों से सावधान रहने की सलाह दी है। बसपा मुखिया मायावती के भतीजे और पार्टी के राष्ट्रीय समन्वयक आकाश आनंद गुरुवार को मथुरा पहुंचे। उन्होंने कहा कि बहुजन समाज को अपने ही बीच छिपे बहरूपियों से सावधान रहना होगा। ये आपके दुश्मन हैं, लेकिन, आप पर सीधा वार नहीं करेंगे। ये बहुत समझदार हैं, जो आपके बीच में रहते हुए बहनजी का विरोध करते हैं और दूसरी पार्टी के नेताओं की प्रशंसा करते हैं, ऐसे बहरूपियों को पहचानने की जरुरत है। ऐसे लोग कहेंगे कि बहनजी तो उम्र में बढ़ चुकी हैं, अपने लोगों से दूर हो गई हैं।

# दिल्ली में लगने जा रहा राष्ट्रपति शासन, आप का बड़ा दावा

**बताए 5 संकेत**

**नई दिल्ली, एजेंसी।**
अरविंद केजरीवाल के कथित शराब घोटाले में जेल जाने के बाद सबसे बड़ी मुश्किलों से घिरी आम आदमी पार्टी ने बड़ा दावा किया है। आम आदमी पार्टी ने शुक्रवार को दावा किया कि दिल्ली में राष्ट्रपति शासन लगने जा रहा है। केजरीवाल सरकार की मंत्री और पार्टी की बड़ी नेता आतिशी ने कहा है कि उन्हें विश्वसनीय सूत्रों से यह जानकारी मिली है। आतिशी ने 5 ऐसे संकेत भी गिनाए जिन्हें वह राष्ट्रपति शासन के लक्षण के रूप में देख रही हैं। उन्होंने कहा है कि दिल्ली की सरकार को गिराने के लिए यह दिखाने का प्रयास किया जा रहा है कि संवैधानिक संकट उत्पन्न हो गया है।

शुक्रवार को एक प्रेस कॉन्फ्रेंस के दौरान दिल्ली सरकार की ताकतवर मंत्री आतिशी ने दावा किया कि केजरीवाल सरकार को गिराने और राष्ट्रपति शासन लगाने की की बहुत बड़ी साजिश हो रही है। उन्होंने कहा, दिल्ली की चुनी हुई सरकार के खिलाफ एक बहुत बड़ा राजनीतिक साजिश रचा जा रहा है। हमें विश्वसनीय सूत्रों से पता चला है कि आने वाले कुछ दिनों में केंद्र सरकार दिल्ली में राष्ट्रपति

शासन लगाने वाली है। इसके कई संकेत पिछले कुछ दिनों से दिख रहे हैं। दिल्ली में अफसरों की पोस्टिंग नहीं की ज रही है। दूसरी बात दिल्ली के अंदर कई विभाग में पद खाली है, लेकिन वहां पर किसी अफसर की तैनाती नहीं की जा रही है। तीसरी बात, एलजी साहब पिछले एक सप्ताह से गृहमंत्रालय को बिना किसी कारण बार-बार चिट्ठी लिख रहे हैं। कहते हैं कि मंत्री मीटिंग में नहीं आ रहे हैं। चौथा, दिल्ली सरकार में तैनात अफसरों ने आदर्श आचार संहिता का हवाला देकर बैठकों में शामिल होने बंद कर दिया है। आखिरी चीज, एक 20 साल पुराने केस का बहाना बनाकर दिल्ली के मुख्यमंत्री के निजी सचिव को बर्खास्त कर दिया गया।

उन्होंने कहा कि भाजपा दिल्ली में चुनाव नहीं जीत सकती है, इसलिए साजिश के तहत केजरीवाल की सरकार गिराने की कोशिश की जा रही है। उन्होंने केजरीवाल सरकार की लोकप्रियता और कामकाज का हवाला देते हुए कहा ,केजरीवाल को झूठे आरोपों के तहत केंद्र सरकार ने गिरफ्तार किया है। क्योंकि भाजपा यह जानती है कि दिल्ली के लोग केजरीवाल को पसंद करते हैं और आम आदमी पार्टी को ही वोट देते हैं। भाजपा को पता चल गया है कि दिल्ली में चुनाव नहीं जीत सकते हैं, इसलिए चुनी हुई सरकार को गिराने की कोशिश में जुटे हैं। उन्होंने कहा कि केजरीवाल सरकार के कामकाज की वजह से उनकी सरकार गिराने की साजिश रची जा रही है।

गैर कानूनी होगा, गैर संवैधानिक होगा। दिल्ली की जनता के जनादेश के खिलाफ होगा। दिल्ली की जनता ने केजरीवाल को स्पष्ट जनादेश दिया है। 17 फरवरी को कॉन्फिडेंस मोशन लाकर अरविंद केजरीवाल सरकार ने अपना बहुमत साबित किया है। यह साफ है कि संविधान के तहत किसी सरकार को बहुमत होते हुए राष्ट्रपति शासन नहीं लगाया जा सकता है। 2016 में जब उत्तराषंड में राष्ट्रपति शासन लगाया गया तो हाई कोर्ट ने फ्लोर टेस्ट का आदेश दिया था और बहुमत साबित होने के बाद राष्ट्रपति शासन के आदेश को खारिज कर दिया था। केजरीवाल सरकार के पास प्रचंड बहुमत है। यदि भाजपा राजनीतिक साजिश की कोशिश करती है तो वह गैर कानूनी और जनता के जनादेश के खिलाफ होगा।

## हवन करने को लेकर भिड़े दो नेता, जमकर हुई तू-तू मैं-मैं; पुलिस के आने पर शांत हुआ मामला

**नईदिल्ली, एजेंसी।** गाजियाबाद की विजय मंडी कॉलोनी के पास भाजपा प्रत्याशी के कार्यालय का गुरुवार को शुभारंभ हुआ। इस दौरान हवन करने को लेकर दो नेताओं में तू-तू, मैं-मैं हो गई। वहां पर मौजूद कार्यकर्ताओं ने दोनों पक्षों को शांत कराया। सूचना पर थानाप्रभारी भी पुलिस फोर्स के साथ पहुंच गए थे। बताया जा रहा है कि भाजपा प्रत्याशी अतुल गर्ग के कार्यालय में हवन चल रहा था। वहां भाजपा से बागी होकर नगर पालिका परिषद के अध्यक्ष का चुनाव लड़ने वाली रेखा अरोड़ा के पति राधेकिशन आहुति दे रहे थे। इसी बीच महानगर महामंत्री गोपाल अग्रवाल पहुंच गए। बताया जा रहा है कि गोपाल अग्रवाल ने हवन में राधेश्याम किशन अरोड़ा के बैठने पर आपत्ति जताई। इसको लेकर दोनों के बीच बहस हो गई। काफी देर तक दोनों एक-दूसरे को उलझे रहे। एसीपी का कहना है कि जब पुलिस पहुंची तो मामला शांत हो चुका था। तहरीर नहीं आई है। समाजसेवी राधेकिशन अरोड़ा ने कहा, मैं दिल से भाजपा कार्यकर्ता हूं। बुलावे पर कार्यालय पहुंचा था। वहां मुझे हवन में बैठाया गया। एक व्यक्ति ने उल्टा सीधा कहा। ऐसी बात होती रहती है। महानगर महामंत्री गोपाल अग्रवाल ने कहा, भाजपा के सीनियर नेता पीछे बैठे थे। बागी होकर चुनाव लड़ने वाले हवन में बैठे थे। मैंने उन्हें पीछे बैठने को कहा। इस पर वह भड़क गए। कोई बड़ी बात नहीं हुई है। वहीं भारतीय जनता पार्टी के महानगर अध्यक्ष संजीव शर्मा ने कहा, मंडल अध्यक्ष को पीछ बैठाने को लेकर मामूली कहासुनी हुई थी। दोनों को समझा-बुझाकर शांत कराकर गला लगवा दिया। इस बात को अन्य लोग हवा दे रहे हैं। कार्यकर्ताओं के बीच कोई मनमुटाव नहीं है। गाजियाबाद सीट पर 26 अप्रैल को मतदान होगा। इसके लिए नगर निगम बूथ तैयार करने में जुट गया है, ताकि मतदान वाले दिन मतदाताओं को किसी तरह की कोई परेशानी न हो। गाजियाबाद सीट पर प्रत्याशियों के नामांकन प्रक्रिया पूरी हो चुकी है।

## हमीरपुर में भाजपा को बड़ा झटका, कई नेताओं ने कांग्रेस का दामन थामा

**हमीरपुर, एजेंसी।** हिमाचल प्रदेश के हमीरपुर में भाजपा को गुरुवार को उस वक्त बड़ा झटका लगा, जब यहां की नगर परिषद के अध्यक्ष मनोज मिन्हास, उनकी पत्नी निशा मिन्हास और वार्ड नंबर-2 से पार्षद राजकुमार ने कांग्रेस पार्टी का दामन थाम लिया। मिन्हास काफी समय से भाजपा से नाराज चल रहे थे। उन्हें राज्य के मुख्यमंत्री सुखविंदर सिंह सुक्खू ने पटका पहनाकर कांग्रेस की सदस्यता दिलाई।

मुख्यमंत्री ने दिलवाई कांग्रेस की सदस्यता

मुख्यमंत्री सुखविंदर सिंह सुक्खू ने मनोज, उनकी पत्नी निशा और राजकुमार को सेरा रेस्ट हाउस में कांग्रेस की सदस्यता दिलवाई और तीनों का पार्टी में स्वागत किया। सीएम ने कहा कि उन्हें पार्टी में उचित स्थान दिया जाएगा। इस मौके पर मिन्हास ने मुख्यमंत्री के 15 महीने के कार्यकाल को सराहनीय बताया।

कांग्रेस में शामिल होने के बाद मिन्हास ने कहा कि सरकार जनहित में काम कर रही है। कांग्रेस के छह बिकाऊ विधायक जनता का नहीं, निजी विकास चाहते थे। उन्होंने प्रदेश के विकास को सर्वोपरि नहीं माना। जनता ने उन्हें पांच साल के लिए चुनकर भेजा था, लेकिन वह 14 महीनों में ही लोगों से दगा कर गए। उनकी वजह से हो रहे उपचुनाव से करोड़ों रुपए का अतिरिक्त बोझ जनता पर पड़ेगा।

मनोज मिन्हास ने आगे कहा कि मुख्यमंत्री के साथ कंधे से कंधा मिलाकर हमीरपुर शहर के विकास को गति देंगे। वर्षों से रुके कामों को तेज गति से सिरे चढ़ाया जाएगा।

उधर सीएम सुक्खू ने कहा कि हमीरपुर शहर के विकास को मुख्य प्राथमिकता दें। शहर का स्वरूप बदलने के लिए कार्य करें। प्रदेश सरकार ने शहर के सौंदर्यीकरण एवं बिजली की तारों को भूमिगत करने के लिए करोड़ों रुपए का बजट जारी किया है, उसका पूरा सदुपयोग करें। शहर के लोगों को कांग्रेस सरकार के कार्यों से अवगत करवाएं। साथ ही मुख्यमंत्री ने कहा कि हमीरपुर जिले में विकास के नए आयाम स्थापित करने के लिए दिन-रात कार्य किए जाएंगे।

# गौर चौक पर बनेगा अंडरपास; हजारों लोगों को मिलेगा फायदा

**नई दिल्ली, एजेंसी।**
ग्रेटर नोएडा वेस्ट के सबसे बड़े चौराहे गौर चौक (किसान चौक) पर अंडरपास का निर्माण जल्द शुरू होने की उम्मीद है। इसके लिए प्राधिकरण ने सर्वेक्षण पूरा करा लिया है। अब रूट डायवर्जन का चार्ट तैयार किया जा रहा है। जल्द ही प्राधिकरण की टीम यातायात डीसीपी के साथ बैठक कर रूट डायवर्जन की रिपोर्ट तैयार करेगी। इस अंडरपास को बनाने में 93 करोड़ रुपये खर्च होंगे।

ग्रेटर नोएडा वेस्ट में आबादी तेजी से बढ़ रही है। यहां के सबसे व्यस्त चौराहे पर यातायात का दबाव भी बढ़ रहा है। जाम की समस्या न हो, इसके लिए अस्थायी विकल्प के तौर पर चौराहे के दोनों तरफ दो यूटर्न बने हैं। गौर सिटी की तरफ से सूरजपुर या नोएडा को जाने वाले वाहन 130 मीटर रोड पर बने यूटर्न से होकर गुजरते हैं। इसी तरह 130 मीटर रोड या सूरजपुर की तरफ से गौर सिटी और प्रताप विहार को जाने वाले वाहन नोएडा की तरफ बने यूटर्न

से होकर जाते हैं। इसके स्थायी समाधान कराने के लिए ग्रेटर नोएडा प्राधिकरण ने सरकारी सलाहकार एजेंसी राइट्स से इस चौराहे का सर्वेक्षण कराया है।

कंपनी ने अंडरपास निर्माण से पहले वहां पर आईजीएल लाइन, पेड़, फुटपाथ समेत अन्य बिंदुओं पर रिपोर्ट तैयार कर प्राधिकरण को सौंपकर यहां अंडरपास बनाने का सुझाव दिया। यह अंडरपास चौराहे पर 130 मीटर रोड को क्रॉस करते हुए 60 मीटर रोड के समानांतर बनेगा, यानी प्रताप विहार से सूरजपुर, ग्रेटर नोएडा के बीच वाहन अंडरपास से होकर गुजरेंगे। यूटर्न तक जाने की जरूरत नहीं पड़ेगी। इससे समय और ईंधन दोनों की ही बचत होगी। इसके निर्माण में करीब दो साल लगने का अनुमान है।

ग्रेटर नोएडा प्राधिकरण कुल आठ जगहों पर फुटओवर ब्रिज बनवा रहा है, जिसमें से एक मूर्ति गोलचक्कर पर बनकर तैयार हो गया है। बाकी सात फुटओवर ब्रिज सूरजपुर-कासना रोड पर कैलाश अस्पताल के सामने, गामा शापिंग कॉम्पलेक्स के सामने, ओमेगा शापिंग कॉम्पलेक्स, दुर्गा टॉकीज जंक्शन, कलेक्ट्रेट के सामने, निराला एस्टेट टाउनशिप के सामने और सुपरटेक इकोविलेज के सामने बनने हैं। इनको पीपीपी मॉडल पर बनाया जाएगा।

लोगों ने प्राधिकरण को ग्रेनो वेस्ट में तीन स्थानों पर एफओबी बनाने का सुझाव दिया है। प्राधिकरण इसको लेकर विचार कर रहा है। ये एफओबी गौर सिटी, शाहबेरी और ऐस सिटी हनुमान मंदिर के पास बनेंगे। इनके बनने से पैदयात्रियों को राहत मिलेगी। इसको लेकर बीते दिनों नफोवा के सदस्यों ने प्राधिकरण पहुंचकर धरना-प्रर्दशन भी किया था। इसके बाद इस सुझाव पर प्राधिकरण ने काम करना शुरू कर दिया है।

## भारतीय वायु सेना बनी देवदूत, घायल जवान का हाथ बचाने के लिए चलाया एयरलिफ्ट ऑपरेशन

**नई दिल्ली, एजेंसी।**
एक भारतीय सेना के जवान ने मशीन चलाते समय अपना हाथ गंवा दिया। जवान के साथ यह हादसा लद्दाख में एक फॉरवर्ड यूनिट स्थान पर मशीनरी का संचालन करते समय हुआ। इस हादसे के बाद भारतीय वायु सेना देवदूत बनकर सामने आई और समय रहते हुए जवान को एयरलिफ्ट ऑपरेशन कर बचा लिया। एयरलिफ्ट ऑपरेशन कर घायल जवान की राष्ट्रीय राजधानी में

चिकित्सा कर्मियों की एक टीम द्वारा सफल सर्जरी की गई है। अब जवान का हाथ ठीक है और स्वस्थ हो रहा है। वायुसेना ने इस हादसे की जानकारी सोशल मीडिया एक्स पर पोस्ट कर दी। वायुसेना ने कहा, एक भारतीय सेना के जवान ने फॉरवर्ड यूनिट क्षेत्र में स्थित एक इकाई में मशीन चलाते समय अपना हाथ काट लिया। उसके उपांग को बचाने के लिए आपातकालीन सर्जरी के लिए 6 से 8 घंटे का समय दिया गया था। विमान को एक घंटे के भीतर भेजा गया और जवान को सर्जरी के लिए दिल्ली के आर एंड आर अस्पताल में ले भर्ती कराया गया। पोस्ट में आगे लिखा है, भारतीय वायुसेना द्वारा लद्दाख सेक्टर से एनवीजी पर अंधेरी रात में एयरलिफ्ट के कारण घायल कर्मियों को तुरंत चिकित्सा सहायता मिली। चिकित्सा कर्मियों की एक समर्पित टीम ने सफल सर्जरी की और जवान अब ठीक होने की राह पर है।

## आरटीआई के अधीन सभी स्कूलों का पाठ्यक्रम हो समान, एनसीपीसीआर ने सभी प्रमुख सचिवों को लिखा पत्र

**नई दिल्ली, एजेंसी।**
राष्टीय बाल अधिकार संरक्षण आयोग (एनसीपीसीआर) ने कहा कि शिक्षा का अधिकार (आरटीई) कानून के तहत आने वाले सभी विद्यालयों में पाठ्यक्रम, पाठ्यपुस्तकों और मूल्यांकन विधियों में एकरूपता सुनिश्चित की जानी चाहिए। इस संबंध में एनसीपीसीआर ने सभी प्रमुख सचिवों और स्कूली शिक्षा के सचिवों को पत्र लिखा है।

आयोग ने अपने पत्र में आरटीई अधिनियम, 2009 की धारा 29 के अनुपालन का महत्व बताया और कहा कि यह धारा विशेष रूप से प्रारंभिक शिक्षा के लिए पाठ्यक्रम और मूल्यांकन प्रक्रियाओं की रूपरेखा तैयार करती है। आयोग ने नौ अप्रैल को लिखे पत्र में विस्तृत सिफारिशों में अकादमिक अधिकारियों, विशेष रूप से केंद्रीय स्तर पर राष्ट्रीय शैक्षिक अनुसंधान और प्रशिक्षण परिषद (एनसीईआरटी) और राज्य स्तर पर संबंधित राज्य शैक्षिक अनुसंधान एवं प्रशिक्षण परिषदों (एससीईआरटी) द्वारा निर्धारित पाठ्यक्रम

दिशानिर्देशों को सख्ती से लागू करने की आवश्यकता पर जोर दिया। आयोग ने आरटीई के तहत आने वाले सभी केंद्रीय विद्यालयों और केंद्रीय माध्यमिक शिक्षा बोर्ड (सीबीएसई) से संबद्ध संस्थानों सहित सभी स्कूलों में पाठ्यक्रम, पाठ्यपुस्तकों और मूल्यांकन विधियों में एकरूपता सुनिश्चित करने को कहा है। एनसीपीसीआर ने इन सिफारिशों को अमल में लाने को स्कूलों के लिए 30 दिन की समय सीमा निर्धारित की है।

# भूमाफियाओं का कारनामा, हिंडन के डूब क्षेत्र में काटी कॉलोनी; अवैध प्लॉटों की रजिस्ट्री भी कराई

**नई दिल्ली, एजेंसी।** ग्रेटर नोएडा में भूमाफिया ने तहसील के उपनिबंधक (डिप्टी रजिस्ट्रार) की मिलीभगत से हिंडन नदी के डूब क्षेत्र के अवैध प्लॉटों की रजिस्ट्री कर दी। इस मामले में निवेशकों ने छह नामजद और कुछ अज्ञात के खिलाफ सेक्टर ईकोटेक-3 थाने में केस दर्ज कराया है। इनमें भूमाफिया, उपनिबंधक और अधिवक्ता भी शामिल है।

सेक्टर ईकोटेक-3 कोतवाली प्रभारी के मुताबिक निशा रानी, ललिता देवी, रामजी सिंह, मीना देवी, प्रमिला कुमारी, राम कैलाश सिंह और अवधेश कुमार को करीब दस वर्ष पहले पता चला कि जलपुरा गांव की जमीन पर अक्षरधाम पार्ट-2 के नाम से कॉलोनी बसाई जा रही है। सभी ने कॉलोनी में प्लाटिंग करने वाले श्याम चरण मिश्रा से संपर्क किया। उसने सभी को सस्ती दरों पर प्लॉट मुहैया कराने का झांसा दिया। पीड़ितों ने कॉलोनी में अपने प्लॉट

बुक कर दिए और इसके लिए भुगतान कर दिया। इसके बाद सभी निवेशकों को दादरी तहसील में रजिस्ट्री के लिए बुलाया गया। निवेशकों के पक्ष में अधिवक्ता संदीप शर्मा द्वारा बैनामा कर दिया गया। इसके बाद पीड़ितों से कहा गया कि वह उनके प्लॉट पर चारदीवारी और मिट्टी का भराव करके देंगे। इसके लिए उनसे दो-दो लाख रुपये लिए गए। करीब डेढ़ साल बाद पीड़ित निवेशक अपने प्लॉट देखने पहुंचे तो वहां खाली जमीन थी।

पीड़ितों ने बताया कि वहां उन्हें दो लोग मिले, जिन्होंने खुद को जमीन का मालिक बताया। उन्होंने कहा कि श्याम चरण मिश्रा द्वारा उन्हें जमीन का पूरा भुगतान नहीं दिया गया है। इसकी शिकायत लेकर पीड़ित दादरी तहसील पहुंचे और एसडीएम से भी मुलाकात की। एसडीएम ने बताया कि जलपुरा का खसरा संख्या 585 डूब क्षेत्र का भाग है, जिसकी रजिस्ट्री पर रोक लगी है।

पुलिस ने पीड़ित निवेशकों की शिकायत पर श्यामा चरण मिश्रा, जगदेव गिरी, प्रमोद गिरी, मुकेश मिश्रा, संदीप शर्मा, तहसील के तत्कालीन उपनिबंधक ओपी सिंह समेत अज्ञात लोगों पर मुकदमा दर्ज किया है। पीड़ितों के मुताबिक इस गिरोह ने नोएडा, ग्रेटर नोएडा में सस्ती दरों पर प्लॉट दिलाने के नाम पर 100 से अधिक लोगों से करोड़ों की ठगी की है। ठगी में तत्कालीन उपनिबंधकों ने आरोपियों का पूरा साथ दिया और फर्जी तरीके से रजिस्ट्री कराई।

इस भूमाफिया गैंग के खिलाफ ठगी का शिकार बने 17 लोगों ने पुलिस कमिश्नर लक्ष्मी सिंह को शिकायत पत्र दिया था। जांच के बाद पुलिस ने सरगना श्याम चरण मिश्रा, दलवीर, मुकेश मिश्रा, सरिता मिश्रा, धर्मेंद्र, अंजू, अधिवक्ता संदीप शर्मा, नोएडा मध्य के तत्कालीन उपनिबंधक-2 जेएन सिंह, तहसील दादरी के तत्कालीन उपनिबंधक ओपी सिंह, उपनिबंधक नरेंद्र कुमार जैसल, उपनिबंधक प्रदीप जैन, खलील और उस्मान पर केस दर्ज किया था।

## कर्नाटक में अब तक 146 करोड़ की शराब, 45.67 करोड़ की नकदी जब्त

**बेंगलुरु , एजेंसी।** चुनाव आयोग स्वतंत्र और निष्पक्ष चुनाव कराने के लिए सख्ती बरत रहा है। आदर्श चुनाव आचार संहिता का पालन कराने के लिए आयोग के निर्देश पर नकदी, शराब और मतदाताओं को प्रलोभित करने वाले साधनों पर शिकंजा कसा जा रहा है। कर्नाटक में 16 मार्च को आचार संहिता लागू होने के बाद से अब तक 146 करोड़ मूल्य की शराब और 45.67 करोड़ रुपये की नकदी जब्त की जा चुकी है। 26 अप्रैल और सात मई को आम चुनाव होना है। कर्नाटक के मुख्य निर्वाचन अधिकारी कार्यालय ने बताया कि उड़नदस्तों, निगरानी दलों और पुलिस की टीमों ने 45.67 करोड़ की नकदी, 9.70 करोड़ मूल्य के मादक पदार्थ, 10.81 करोड़ का सोना और 7.73 करोड़ रुपये की मुफ्त में बांटे जाने वाला सामान जब्त किया है।

# विचार-मंथन

## संपादकीय

### सियासी बहिष्कार

मालदीव के बाद बांग्लादेश में भी भारत के बहिष्कार का जो अभियान कुछ लोग चला रहे हैं, उसकी जितनी निंदा की जाए कम है। ऐसे लोगों को न तो अपने देश का इतिहास मालूम है और न भारत के योगदान का। मालदीव के सत्ताधारी नेताओं और बांग्लादेश के कुछ विपक्षी नेताओं को अपनी स्वार्थपूर्ण राजनीति के अलावा कुछ भी नहीं सूझ रहा है। माले के बाद अब ढाका में भी भारत विरोध की राजनीति का गरम होना हमें सोचने पर बार-बार विवश करता है। विपक्षी बांग्लादेश नेशनल पार्टी (बीएनपी) लंबे समय से नागरिकों को भारतीय उत्पादों का बहिष्कार करने के लिए प्रोत्साहित कर रही है। दरअसल, इस प्रमुख विपक्षी दल को लगता है कि भारत सत्तारूढ़ अवामी लीग का समर्थक है और अवामी लीग की जीत में भारत की बड़ी भूमिका है। यह दरअसल, बांग्लादेश के विपक्षी दल की एक बड़ी गलतफहमी है कि भारत सरकार बांग्लादेश में हस्तक्षेप कर रही है। हां, यह जरूर है कि बांग्लादेश की तरक्की में भारत ने यथासंभव सहयोग दिया है और ऐसे समय में बांग्लादेश में जो भी सरकार होगी, वह स्वाभाविक रूप से मजबूत होगी। बांग्लादेश के विपक्षी नेता शायद भूल गए हैं कि जब बांग्लादेश में सैन्य प्रभुत्व बढ़ा था, तब भी भारत ने वहां की राजनीति में हस्तक्षेप नहीं किया था।बहरहाल, बांग्लादेश की सरकार या प्रधानमंत्री ने भारत का बचाव किया है और विपक्षियों के दोहरे रवैये की निंदा की है। दरअसल, बांग्लादेश अगर चाहे भी, तो भारत का बहिष्कार नहीं कर सकता, क्योंकि वहां भारतीय उत्पादों की भरमार है। भारतीय उत्पादों का विरोध व्यावहारिक और सैद्धांतिक, दोनों ही रूपों में अनुचित है। फिर भी न जाने कैसा सियासी लाभ सोचते हुए बीएनपी के वरिष्ठ नेता कबीर रिजवी ने पिछले दिनों अपने कंधे पर पहना हुआ भारतीय शॉल उतार फेंका। भारतीय-कश्मीरी शॉल को फेंकने से पहले उन्होंने यह नहीं सोचा कि वह किस तरह की लड़ाई को बढ़ावा दे रहे हैं। 'हैशटैग इंडियाआउट' और 'बायकॉट इंडियन प्रोडक्ट्स' के नाम पर राजनीति सिवाय गंभीर गलती के और क्या है? विपक्ष के इस अभियान के जवाब में बांग्लादेश की प्रधानमंत्री शेख हसीना ने विपक्षी नेताओं को चुनौती दी है कि जिस दिन आप (बीएनपी) कार्यालय के सामने अपनी पत्नियों की तमाम भारतीय साड़ियों को जला देंगे, उस दिन मुझे विश्वास हो जाएगा।

### अमन के रास्ते पर यूक्रेन की सहमति, भारत के सुझाव की सराहना

यूक्रेन ने रूस के साथ चल रहे संघर्ष पर विराम लगाने के लिए भारत के सुझाए शांति फार्मूले पर भरोसा जताया है। इन दिनों यूक्रेन के विदेशमंत्री भारत की यात्रा पर हैं और उन्होंने भारतीय विदेशमंत्री के साथ बातचीत में द्विपक्षीय सहयोग और समग्र संबंधों को मजबूत बनाने की प्रतिबद्धता दोहराई। रूस-यूक्रेन संघर्ष को दो वर्ष से अधिक समय हो गया, मगर तमाम प्रयासों के बावजूद उस पर रोक नहीं लग सकी है। किसी न किसी बहाने, कुछ-कुछ अंतराल पर रूस हमले तेज कर देता है। वह दो बार परमाणु अस्त्रों के इस्तेमाल की धमकी भी दे चुका है।हालांकि यूक्रेन शुरू से रूस के साथ बातचीत की इच्छा जाहिर करता रहा है, मगर रूस की शर्त है कि यूक्रेन नाटो की अपनी सदस्यता वापस ले ले, तभी कोई बातचीत हो सकती है। इस मामले में भारत ने भी कई बार दोनों देशों के राष्ट्रपतियों से प्रत्यक्ष रूप से और फोन पर बातचीत की है। यूक्रेन शुरू से भारत के शांति फार्मूले पर अमल के पक्ष में रहा है, पर रूस अपने रुख में किसी तरह का लचीलापन नहीं दिखाता, इसलिए संघर्ष विराम की कोई सूरत नहीं निकल पाई है।भारत के रूस और यूक्रेन दोनों से मधुर संबंध हैं। रूसी राष्ट्रपति ने शंघाई शिखर सम्मेलन के दौरान भी हमारे प्रधानमंत्री को आश्वस्त किया था कि वे यूक्रेन पर हमले रोकेंगे, मगर वहां से वापस लौट कर उन्होंने हमले और तेज कर दिए थे। रूस अब तक यूक्रेन के बड़े हिस्से पर कब्जा कर चुका है। वहां भारी तबाही हुई है। दस लाख से ऊपर लोग निर्वासित हो चुके हैं और करीब इतने ही लोग अपनी ही जमीन पर एक तरह से यातना शिविर में रहने को अभिशप्त हैं।संयुक्त राष्ट्र ने भी इस तबाही को रोकने की कोशिश की, मगर उसे कामयाबी नहीं मिल सकी। दुनिया के तमाम देशों को लगता है कि अगर भारत मध्यस्थता करे, तो इसका हल निकल सकता है। मगर अड़चन रूस की तरफ से आ खड़ी होती है। रूसी राष्ट्रपति पुतिन बातचीत में तो ऐसा जाहिर करते हैं कि वे यूक्रेन पर हमले रोकने को तैयार हैं, मगर व्यवहार में ऐसा कुछ भी करते नजर नहीं आते। दरअसल, यूक्रेन पहले रूस का ही हिस्सा हुआ करता था, पर अलग होकर स्वतंत्र देश बन गया था। अब उसने यूरोपीय देशों के सुरक्षा संगठन नाटो की सदस्यता ले ली है।

# अखिलेश यादव का 'एमवाई' खेल खराब करेगा मायावती का 'डीएम'

(संजय सक्सेना)

पश्चिमी यूपी की मुस्लिम बाहुल्य सीटों पर पार्टी ने इसी रणनीति के तहत प्रत्याशियों की घोषणा करनी शुरू कर दी है। अब तक घोषित किए गए उसके सात प्रत्याशियों में से पांच मुस्लिम हैं। हैरानी की बात यह है कि बसपा अपने किसी भी मौजूदा सांसद को टिकट देने के मूड में नहीं दिख रही है। समाजवादी पार्टी के प्रमुख अखिलेश यादव बहुजन समाज पार्टी और उसकी सुप्रीमों मायावती के खिलाफ लगातार 'जहर' उगल रहे थे, जिसे बहनजी चुपचाप इकठा करती जा रही थीं, शायद वह सही समय का इंतजार कर रही होंगी। आज भले ही बसपा का जनाधार काफी घट गया है लेकिन इसका यह मतलब कतई नहीं है कि बसपा समाप्त पार्टी बन गई है। मायावती की राजनैतिक सूझबूझ की आज भी कोई बराबरी नहीं है, जिन मायवती का पूर्व सपा प्रमुख मुलायम सिंह यादव से वर्षो तक 36 का आकड़ा रहा, कई बार मुलायम को मायावती ने सियासी मैदान पर धूल चटाई थी,उन मायावती को अखिलेश कभी हल्के में नहीं लेते यदि समाजवादी पार्टी का पुराना इतिहास वह पढ़ लेते। इंडी गठबंधन में बसपा को नहीं शामिल करने के लिये जमीन-आसमान एक किये हुए अखिलेश यादव को मायावती ने उन्हीं की पिच पर पटकनी देने का मन बना लिया है। यह पिच मुस्लिम वोट बैंक की है जिस पर सपा प्रमुख अखिलेश यादव को काफी नाज है,लेकिन बसपा ने लोकसभा चुनाव के लिये सात में से पांच सीटों पर मुस्लिम प्रत्याशी उतार कर समाजवादी पार्टी के एमवाई (मुस्लिम-यादव) वोट बैंक में सेंधमारी की तैयारी कर ली है। बता दें आज भले ही सपा-बसपा में भारी अदावत नजर आ रही हो लेकिन 2019 के लोकसभा चुनाव दोनों मिलकर लड़े थे। 2019 में संसद पहुंचने वाले उसके 10 सांसदों में तीन मुस्लिम थे। इस बार बसपा की रणनीति सपा-कांग्रेस गठबंधन को नुकसान पहुंचाने के संकेत दे रही है। बसपा सुप्रीमों की एक चाल ने 'सौ सुनार की, एक लुहार की' वाली कहावत चरितार्थ कर दी है। दरअसल, पश्चिमी यूपी की मुस्लिम बाहुल्य सीटों पर पार्टी ने इसी रणनीति के तहत प्रत्याशियों की घोषणा करनी शुरू कर दी है। अब तक घोषित किए गए उसके सात प्रत्याशियों में से पांच मुस्लिम हैं। हैरानी की बात यह है कि बसपा अपने किसी भी मौजूदा सांसद को टिकट देने के मूड में नहीं दिख रही है। फिलहाल पार्टी के साथ अपनी आस्था जताने वाले बिजनौर से सांसद मलूक नागर की जगह विजेंद्र सिंह को प्रत्याशी घोषित किया गया है। उनका मुकाबला रालोद के चंदन चौहान से होगा। यानी यहां जाट और गुर्जर मैदान में हैं, कांग्रेस-सपा का प्रत्याशी घोषित होना बाकी है। उधर,कांग्रेस के खेमे में जा रहे अमरोहा के सांसद दानिश अली की जगह डॉ. मुजाहिद हुसैन को प्रत्याशी बनाया गया है। सहारनपुर के बसपा सांसद हाजी फजलुर्रहमान को कांग्रेस टिकट दे सकती है, लिहाजा बसपा ने माजिद अली को प्रत्याशी घोषित कर दिया है। वहीं, पश्चिमी यूपी की मुजफ्फरनगर सीट पर दारा सिंह प्रजापति को बसपा ने प्रत्याशी घोषित किया है। इसी तरह मुरादाबाद में इरफान सैफी को, तो पीलीभीत में अनीस अहमद खां को प्रत्याशी घोषित किया गया है। कन्नौज सीट पर अकील अहमद पट्टा को प्रत्याशी बनाया गया है। इस सीट पर भाजपा के सुब्रत पाठक मैदान में हैं, जबकि सपा अध्यक्ष अखिलेश यादव के भी यहां से चुनाव लड़ने की चर्चा है, जो उनके लिये खतरे की घंटी से कम नहीं है। इतना ही नहीं बसपा एनडीए में भी सेंधमारी कर रही है,जिससे लोकदल को बड़ा झटका लगा है। दरअसल रालोद के राष्ट्रीय महासचिव चौधरी विजेंद्र सिंह ने अचानक से पार्टी को लोकसभा चुनाव 2024 से पहले छोड़ कर सबको हैरान कर दिया है। इससे पहले वह लोकदल के प्रसार में जुटे हुए थे। उन्होंने लोकदल को छोड़कर बसपा को ज्वाइन कर लिया है। उन्होंने मंगलवार को बीएसपी में शामिल होने की घोषणा बिजनौर के कार्यकर्ता सम्मेलन में की। इस कार्यकर्ता सम्मलेन में बीएसपी के पश्चिम उत्तर प्रदेश और उत्तराखंड प्रभारी शमशुद्दीन राइन ने चौधरी विजेंद्र सिंह के बीएसपी की सदस्यता लेने की घोषणा की। मायावती ने चौधरी विजेंद्र सिंह को बिजनौर लोकसभा प्रत्याशी बनाए जाने की घोषणा की है। उन्होंने आगे कहा कि बहन जी सबसे पहले बिजनौर सीट से जीत दर्ज करके संसद पहुंची थी। चौधरी विजेंद्र सिंह ने अपने अस्पतालों व शिक्षण संस्थानों के माध्यम से जनता की सेवा की है। जिसको देखते हुए बहन मायावती ने उन्हें बिजनौर लोकसभा प्रत्याशी बनाने का फैसला लिया है। एक दो दिन में बीएसपी चौधरी विजेंद्र सिंह को बिजनौर सीट से लोकसभा सीट का टिकट देने की घोषणा कर सकती है। बिजनौर के जिलाध्यक्ष दलीप कुमार ने यह जानकारी दी थी कि एक दो दिन में पार्टी प्रमुख बहन मायावती उन्हें लोकसभा टिकट दे देंगी। वहीं चौधरी विजेंद्र सिंह ने कहा कि किसान, मजदूर, गरीब सभी पिछड़ी जातियों समेत शोषित और वंचितों को उनका हक दिलाने का कार्य करेंगे। चौधरी के बसपा की सदस्यता ग्रहण करने से पहले यहां बीजेपी-आएलडी गठबंधन की जीत पक्की समझी जा रही थी। दोनों ने गठबंधन के तहत रालोद विधायक चंदन चौहान को बिजनौर सीट से प्रत्याशी घोषित किया गया था। चौधरी विजेंद्र सिंह की नजर भी जाट वोटों को साधने की थी, जो कि लोकदल को जीत दिलाने के मकसद से कार्य कर रहे थे। लेकिन भाजपा के साथ गठबंधन के बाद इस सीट का समीकरण बदल जाने के कारण चौधरी विजेंद्र सिंह ने अपनी राह बदल ली और बीएसपी को ज्वाइन कर लिया। अब जब बीएसपी ने चौधरी विजेंद्र सिंह को बिजनौर सीट से प्रत्याशी बना दिया है तो वहां भाजपा-आरएलडी गठबंधन और बीएसपी के बीच चुनावी घमासान होने की संभावना है। कुल मिलाकर मायावती के मुस्लिम प्रत्याशी को टिकट देने से बसपा को भले ही कोई फायदा न हो लेकिन इससे सपा को जरूर नुकसान हो सकता है। आजमगढ़ लोकसभा सीट के बीते उपचुनाव को देखें तो सपा के प्रत्याशी रहे धर्मेन्द्र यादव को केवल इसीलिए हार का सामना करना पड़ा था क्योंकि उनके सामने बसपा के मुस्लिम प्रत्याशी गुड्डू जमाली को टिकट मिल गया था। इस उपचुनाव में बीजेपी के प्रत्याशी की जीत हुई थी।अब जरूर जमाली सपा में हैं और पार्टी ने उन्हें विधान परिषद सदस्य के लिये चुन लिया है। बता दें कई चुनावों में ये देखने को मिलता रहा है कि बसपा के मुस्लिम प्रत्याशी उतारने से सपा का एम-वाई फार्मूला कहीं हद तक असफल हो जाता है। बसपा के मुस्लिम प्रत्याशी सपा की जीत के लिए एक बड़ा रोड़ा बन जाते है।

> *मायावती अपनी रणनीति के अनुसार मुस्लिमों पर फोकस करती रही हैं. वो लगातार ये समझाने का प्रयास करती हैं, कि दलित और मुस्लिम एक साथ आजाएं तो बीजेपी को हराया जा सकता है। पिछले विधानसभा चुनाव की बात करें तो बसपा का सिर्फ एक ही प्रत्याशी जीता था। साल 2022 के विधानसभा चुनाव में बलिया जिले की रसड़ा सीट से उमाशंकर सिंह ने जीत हासिल की थी। अन्य सभी विधानसभा सीटों पर बसपा को हार का सामना करना पड़ा था।*

# लोकतंत्र के उत्सव पर दुनिया की नजर

आम चुनाव की तारीखों की घोषणा हो गई है। सात चरण में मतदान होंगे। पहले चरण के मतदान से लेकर नतीजों की घोषणा तक डेढ़ महीने चुनाव का माहौल बना रहेगा। पहले चरण के मतदान से पहले भी पूरा एक महीना राजनीतिक दलों को मिला है। यानी चुनाव कुल ढाई महीने की अवधि में फैला है। यों राजनीतिक दल इसके लिए काफी पहले से तैयारियों में जुट गए थे। उम्मीदवारों के नामों की घोषणा, सहयोगी दलों के साथ सीटों के बंटवारे आदि को लेकर मंथन काफी समय से चल रहा था। अब वे अपना-अपना समीकरण लेकर मैदान में उतरेंगे। मगर चुनाव का ज्यादा दारोमदार आखिरकार मतदाता पर होता है। वह चुनाव को क्या दिशा देता है, इस पर दुनिया की नजर टिकी होती है। मगर कुछ चुनावों के अनुभवों से जाहिर है कि मतदाता चुनाव को लोकतंत्र के उत्सव के रूप में मनाने के बाजाय दलगत उन्माद से भर जाते हैं। इसी का नतीजा कई जगहों पर राजनीतिक हिंसा में दिखाई देता है। कुछ राज्यों में हिंसा की घटनाएं चिंता पैदा करती हैं। इसी के मद्देनजर भारतीय निर्वाचन आयोग को अपनी रणनीति तैयार करनी पड़ती है। चुनाव स्वतंत्र और निष्पक्ष रूप में संपन्न कराए जा सकें, यह निर्वाचन आयोग के सामने बड़ी चुनौती होता है। चुनाव के वक्त राजनीतिक दल एक-दूसरे पर स्वाभाविक रूप से आरोप-प्रत्यारोप लगाते हैं। उसमें कई बार आपत्तिजनक बयान भी आ जाते हैं। उस पर नजर रखना निर्वाचन आयोग की जिम्मेदारी है। मगर पिछले कुछ चुनावों से देखा जा रहा है कि पार्टियों के समर्थक खुद राजनेताओं के बयानों के बचाव या विरोध में परस्पर गुत्थम-गुत्था हो जाते हैं। पश्चिम बंगाल और दक्षिण के कुछ राज्यों में ऐसा वातावरण कुछ अधिक देखने को मिलता है। लोकतंत्र में असहमति अच्छी बात है, मगर उसे लेकर हिंसा पर उतर जाना किसी भी रूप में लोकतांत्रिक नहीं कहा जा सकता। इससे नाहक निर्वाचन आयोग और सुरक्षाबलों की परेशानियां बढ़ती हैं। बहुत सारे मतदाताओं के मनोबल पर भी इसका असर पड़ता है और वे मतदान केंद्रों तक पहुंचने से हिचकते हैं। एक लोकतांत्रिक देश का जिम्मेदार नागरिक होने के नाते हर मतदाता से उम्मीद की जाती है कि न केवल वह अपने विवेक से मतदान करे, बल्कि मतदान की प्रक्रिया को भी बाधित होने से बचाए। मतदान के बदले राजनीतिक दलों की तरफ से दिए जाने वाले पैसे और उपहार वगैरह के प्रलोभन से पार पाना भी बड़ी चुनौती बन गया है, इस मामले में भी मतदाताओं की मदद की अपेक्षा है। हालांकि इतने लंबे समय तक चुनाव को फैला देने पर कुछ राजनीतिक विशेषज्ञों के एतराज को सिरे से खारिज नहीं किया जा सकता। चुनाव की अवधि जितनी लंबी खिंचती है, उतनी ही उसमें गड़बड़ियों की आशंका भी बनी रहती है। इसे लेकर कई बार आपत्ति दर्ज कराई जा चुकी है। पहले चरण के मतदान के बाद करीब डेढ़ महीने तक वोटिंग मशीनों की निगरानी करनी पड़ेगी। इतने लंबे समय तक आदर्श आचार संहिता लागू रहने से सरकारी कामकाज भी प्रभावित होंगे। सुरक्षाबलों को लगातार एक से दूसरे इलाके में स्थांतरित करते रहना पड़गा। इसलिए मांग की जाती रही है कि चुनाव को कम से कम समय में संपन्न कराया जाना चाहिए। हालांकि सुरक्षा कारण बड़ी चिंता का विषय हैं, पर इतनी लंबी अवधि में फैले चुनाव में स्वतंत्रता और निष्पक्षता सुनिश्चित करना खुद निर्वाचन आयोग के लिए भी कम कठिन काम नहीं होता है।

## सुडोकू पहेली — क्रमांक- 5338

| | | | | | | | | |
|---|---|---|---|---|---|---|---|---|
| | 7 | | | 3 | | | 1 | |
| 1 | 3 | 9 | | 8 | 2 | | 6 | |
| 6 | | | | | | | 8 | |
| 7 | | 2 | | | | | | 1 |
| | | | 9 | | 4 | | | |
| 8 | | | | | | 9 | | 6 |
| | 8 | | | | | | | 5 |
| | 5 | | 1 | 4 | | 2 | 9 | 7 |
| | 1 | | | 9 | | | 3 | |

**नियम :** प्रत्येक पंक्ति में 1 से 9 तक अंक भरे जाने आवश्यक हैं, इनका क्रमवार होना आवश्यक नहीं है। आड़ी व खड़ी पंक्ति में एवं 3x3 के वर्ग में अंक की पुनरावृत्ति न हो, पहले से मौजूद अंकों को आप हटा नहीं सकते।

### सुडोकू पहेली क्र. 5337

| | | | | | | | | |
|---|---|---|---|---|---|---|---|---|
| 6 | 1 | 3 | 7 | 5 | 9 | 8 | 2 | 4 |
| 4 | 8 | 9 | 2 | 1 | 6 | 3 | 7 | 5 |
| 5 | 2 | 7 | 8 | 3 | 4 | 6 | 1 | 9 |
| 9 | 6 | 5 | 1 | 7 | 8 | 4 | 3 | 2 |
| 3 | 7 | 8 | 5 | 4 | 2 | 9 | 6 | 1 |
| 1 | 4 | 2 | 6 | 9 | 3 | 7 | 5 | 8 |
| 2 | 5 | 4 | 9 | 6 | 7 | 1 | 8 | 3 |
| 7 | 9 | 1 | 3 | 8 | 5 | 2 | 4 | 6 |
| 8 | 3 | 6 | 4 | 2 | 1 | 5 | 9 | 7 |

## वर्ग पहेली 5338

| | | | | | | | |
|---|---|---|---|---|---|---|---|
| 1 | 2 | | ■ | 3 | | 4 | ■ |
| 5 | | ■ | 6 | | ■ | 7 | 8 |
| 9 | | 10 | | ■ | 11 | | |
| | ■ | 12 | | 13 | | ■ | |
| 14 | | ■ | 15 | | ■ | 16 | |
| | ■ | 17 | | | ■ | | ■ |
| ■ | 14 | | ■ | ■ | 19 | | |
| ■ | ■ | 21 | | | | ■ | |

**संकेत: बाएं से दाएं**

1. इस राज्य का प्राचीन नाम प्राग ज्योतिषपुर है (3)
3. सात स्वरों मे से पांचवा स्वर जो कोकिल के स्वर के अनुरूप माना जाता है (3)
5. माफी, दक्ष की एक पुत्री (2)
6. संतोष, राहत, चैन, मसर्रत (2)
7. कतला, कमानी, टहनी (2)
9. पुरोहित कर्म, पुरोधा, पौरोहिय (4)
11. बेचने वाला, विक्रम करने वाला (3)
12. विश्वकर्मा के सुत नल द्वारा बनाया गया रामेश्वर के निकट समुद्र पर बंधा पुल (4)
14. तौल की एक सूक्ष्म इकाई (2)
15. अग्नि को यह भी कहते है (2)
16. तौल की एक प्राचीन इकाई (2)
17. गोदनशीं, गोद लिया हुआ (3)
18. जलन, ईर्ष्या (2)
19. एक दिवंगत हास्य एवं चरित्र अभिनेता जिनका निधन 13 फरवरी 1987 को हुआ था (3)
21. कोमल, नाजुक, सुंदरी (4)

**ऊपर से नीचे**

1. लंकापति रावण का पुत्र जिसका वध लंका उजाड़ते समय हनुमान ने किया था (6)
2. जन समुदाय, सर्वजन, जनसमूह (3)
3. डैना, पर, पक्ष (2)
4. क्रांति ज्वाला, लकड़ी के सिरे पर कपड़ा लपेटकर उसमें आग लगाई जाती है (3)
6. पहले रेडियों उद्घोषक फिर अभिनेता और अंत में राजनीति के साथ इस दुनिया को अलविदा कहा (5)
8. पश्चिमी निमाड़ का एक जिला (4)
10. प्रतिष्ठा, भारमाप, ख्याति (2)
11. ब्रिज, पुल (2)
13. सेवा करने वाला (3)
16. बहरीन की राजधानी (3)
17. अग्नि उद्दीप्त होना, दग्ध होना, धधकना (3)
19. गाने की तर्ज, संपूर्ण जाति का एक राग (2)
20. केशलता, बालों का वह गुच्छा जो गाल पर लटके (2)

### वर्ग पहेली 5337 का हल

| | | | | | | | |
|---|---|---|---|---|---|---|---|
| अ | मे | रि | का | ■ | ■ | ड | ल |
| शो | ला | ■ | बु | डा | पे | स्ट | ■ |
| क | ■ | श | ल | ■ | ज | र | ब |
| कु | न | बा | ■ | सा | ■ | ■ | र |
| मा | न | ना | ■ | ■ | फ | र | सा |
| र | ■ | आ | ज | त | क | ■ | त |
| ■ | य | ज | मा | न | ■ | र | ■ |
| व | ह | मी | ■ | ना | ग | ब | ल |

## आज का राशिफल

### मेष

आज का दिन काफी बिजी और दौड़भाग वाला रहेगा। आज आपको अपने बच्चों के करियर को लेकर काफी चिंता हो सकती है। ऑफिस में आपके संबंध सभी लोगों के साथ बहुत ही बेहतर रहेंगे। बच्चों के करियर की चिंता आपको काफी भागदौड़ करा सकती है। आज कार्यस्थल में साथियों का और घर में अपने से छोटे सदस्यों का सहयोग मिलेगा।

### वृष

आज भाग्य साथ देगा और आपके मान सम्मान में वृद्धि होगी। ऑफिस में हर तरह की रुकावटों और अड़चनों का सामना आपको करना पड़ सकता है। आपको एसएमएस के जरिए कोई काम की जानकारी मिलेगी। जायदाद के बारे में किसी डॉक्यूमेन्ट पर साइन करने से पहले सावधानी से काम करें। वरना परेशानी हो सकती है।

### मिथुन

आज दिन शानदार बीतेगा और आज आपको कोई खोई हुई वस्तु मिल सकती है। आज आपको पहले से उधार दिया गया पैसा वापस मिल सकता है। खास बात यह है कि इसके अलावा भी दिन भर आपको कई सरप्राईज मिलते रहेंगे और आपके घर में खुशियों का आगमन होगा।

### तुला

आज लाभ का दिन है। आज आपके प्रॉपर्टी के मामले हल हो सकते हैं। कमाई में बढ़ोत्तरी होगी लेकिन साथ ही खर्च के बहाने भी मिल जाएंगे। लेखक और पत्रकार जैसे लोग लोगों की नजरों में चढ़ जाएंगे। आपका पॉजिटिव मूड खराब से खराब माहौल में भी ताजगी भर देगा।

### वृश्चिक

आज भाग्य साथ देगा और आज आपका दिन चुस्ती से भरा होगा। सहयोगियों से आपको हर संभव मदद मिलेगी। कार्यक्षेत्र में बदलाव के तौर पर आप अपने अन्दर छिपी प्रतिभा को बाहर निकालने की कोशिश करेंगे और कामयाब भी होंगे। आपकी आर्थिक समस्याओं का समाधान मिल सकता है। किस्मत आपका साथ देगी।

### धनु

आज भाग्य साथ देगा और आज सोसाइटी में आपका मान सम्मान बढ़ेगा। आपके घर में कोई बड़ा आयोजन हो सकता है। आपके प्रेमी को किसी बात से समझौता करना पड़ सकता है लेकिन कुछ फायदों को देखते हुए इसमें कोई नुकसान भी नहीं है। विरोधियों का सिर नीचा करने में आपको कामयाबी मिलेगी।

### कर्क

आज आर्थिक लाभ होगा और आज आपकी कारोबार से जुड़ी सफलता प्राप्त होगा। आज आपका दिन कई रंग बदलेगा। आपको मिलेजुले परिणाम मिलेंगे। नए काम में कुछ रुकावट महसूस करेंगे। दिन बीतने के साथ साथ काम बनते नजर आएंगे। घर के छोटे सदस्यों के करियर की चिंता खत्म होगी। रुटीन के कामों में कुछ तब्दीली आएगी।

### सिंह

आज का दिन सफलता से भरा होगा। बढ़ते खर्च को काबू में करना काफी कठिन लगेगा लेकिन थोड़ी सी इच्छाशक्ति से सब कुछ संभव है। दोस्तों के सपॉर्ट से किसी बड़े प्रॉजेक्ट को फाइनलाइज कर सकेंगे। रोमांटिक अफेयर्स में मजबूती आएगी। आपके धन में वृद्धि होगी। और किस्मत आपका साथ देगा।

### कन्या

आज का दिन सफलता से भरा होगा और आज आपको आर्थिक लाभ होगा। जो काम आप करेंगे वह समय से पूर्ण होगा। आप एक ही दिन में ढेर सारे लटके हुए काम निपटा लिए हैं। थोड़ा घूमना फिरना पड़ सकता है। आपके धन में वृद्धि होगी और कार्य सफल होंगे।

### मकर

आज का दिन आर्थिक सफलता से भरा होगा और आज आपके कुछ उद्देश्य पूर्ण होंगे और आपका भाग्य साथ देगा। ऑफिस का माहौल काम के लिए बिल्कुल ठीक रहेगा। आपको हर मामले में अपने जीवनसाथी से सपॉर्ट मिलता रहेगा। जूनियर्स से कहासुनी हो सकती है। किसी मामले में दूसरों से कोई चर्चा न करें।

### कुंभ

आज का दिन सम्मान से भरा होगा और आपके रुके कार्य पूर्ण होंगे। ऑफिस के माहौल को जिंदादिल बनाने की आपकी कोशिश कामयाब हो सकती है बशर्ते आपके सहयोगी आपका सपॉर्ट करें। आज आपको जो भी मिलेगा वह सिर्फ आपकी मेहनत का ही नतीजा होगा। आपकी योजनाएं सफल होंगी।

### मीन

आज का दिन लाभकारी होगा। आज आपको इम्तहान देना पड़ सकता है। मेहनत से जो कुछ भी करेंगे वह आपके लिए अच्छा होगा। आज आपको घूमने फिरने का मौका मिलेगा और इससे आपकी खुशी दोगुनी हो जाएगी। पिछले दिनों हुए नुकसान की भरपाई होने की उम्मीद है। बिजनस में काफी सावधानी बरतने की जरूरत है। आपके धन में वृद्धि होगी।

स्वामी, प्रकाशक, मुद्रक एवं संपादक श्रीराम अम्बष्ट द्वारा भास्कर प्रिंटिंग प्रेस, (डी वी कार्पो. लि.) उड़ान टोला, दानापुर कैंट, शिवाला रोड, खगौल, पटना में मुद्रित एवं सोन वर्षा वाणी बिल्डिंग, क्लब रोड, औरंगाबाद (बिहार) से प्रकाशित
**संपादक- श्रीराम अम्बष्ट**, उप संपादक- **साकेत अम्बष्ट** फोन/फैक्स-०6186-226116 मो.-9934957121, E-mail : sonevershavani@gmail.com, **RNI-BIHHIN/1998/3009**

## संक्षिप्त समाचार

### 6 डिग्री गिरा रांची का पारा, फिर बदलेगा मौसम, बढ़ेगी गर्मी

**रांची, एजेंसी।** गुरुवार सुबह से ही आसमान में काले बादल छाए रहे और रांची व आसपास इलाके में हल्की बारिश भी हुई। इस वजह से दिन का पारा छह डिग्री गिर कर 28 डिग्री पर पहुंच गया। मौसम विभाग के अनुसार, अगले दो दिनों तक गर्मी से लोगों को राहत रहेगी। आसमान में बादल छाए रहेंगे और हल्की बारिश भी होगी। विभाग ने गर्जन के साथ वज्रपात की चेतावनी भी जारी की है।शुक्रवार को राज्य के पश्चिमी, दक्षिणी और मध्य में कहीं-कहीं गर्जन व आंधी चलने की संभावना है। मौसम वैज्ञानिक अभिषेक आनंद ने बताया कि बंगाल की खाड़ी से लगातार नमी आने और बंगलादेश में बने साइक्लोन के असर से झारखंड में मौसम बदला हुआ है। 14 अप्रैल से एक बार फिर तापमान बढ़ेगा। रांची का पारा 37 डिग्री तक पहुंचने की संभावना है।मौसम केंद्र के पूर्वानुमान के मुताबिक 12 व 13 अप्रैल को रांची व आसपास में बादल छाए रहेंगे। गर्जन के साथ बारिश की संभावना है। 14 अप्रैल को बारिश होने की संभावना है। 15 और 16 अप्रैल को आसमान मुख्यतः साफ रहेगा और मौसम शुष्क रहेगा।

### एम एस धोनी की शिकायत पर मिहिर दिवाकर जयपुर से गिरफ्तार, बचपन से थी दोस्ती

**रांची, एजेंसी।** भारत के सफलतम क्रिकेट कप्तानों में शुमार महेंद्र सिंह धोनी की शिकायत पर उनके बचपन के दोस्त मिहिर दिवाकर को जयपुर में मंगलवार की रात गिरफ्तार कर लिया गया। दोनों ने एक ही समय में क्रिकेट खेलना शुरू किया था।धोनी सफल क्रिकेटर बन गए तो मिहिर दिवाकर ने अरका स्पोर्ट्स मैनेजमेंट प्राइवेट लिमिटेड के नाम से कंपनी खोल ली। धौनी उनके बिजनेस पार्टनर बन गए।आरोप है कि इसी कंपनी से मिहिर दिवाकर ने महेंद्र सिंह धोनी के साथ 15 करोड़ की धोखाधड़ी की। धौनी ने जिला न्यायालय रांची में दिवाकर और उनकी पत्नी सौम्या दास पर - शिकायत दर्ज कराई थी। मिहिर दिवाकर की ओर से भी महेंद्र सिंह धौनी के खिलाफ मानहानि का केस ठोका गया था। अब आखिरकार जयपुर पुलिस ने मंगलवार को अरका स्पोर्ट्स मैनेजमेंट प्राइवेट लिमिटेड के निदेशक मिहिर दिवाकर को हिरासत में ले लिया। यह गिरफ्तारी क्रिकेट अकादमियों की स्थापना के लिए धौनी के नाम के अनधिकृत उपयोग के आरोपों के जवाब में हुई है।

### सिमडेगा में दो बाइक में टक्कर..तीन लोगों की मौत, मरने वालों में दो दोस्त

**सिमडेगा , एजेंसी।** सिमडेगा में गुरुवार की देर रात सड़क हादसे में तीन लोगों की मौत हो गई। हादसा हाटिंग होड़े के पास हुआ। तेज रफ्तार दो बाइक के टकराने से ये हादसा हुआ। हादसे में एक बाइक में सवार दो दोस्तों की मौत हो गई। दोनों ने हेलमेट नहीं पहन रखा था। दोनों चाईबासा के मनोहरपुर से सिमडेगा के बानो आ रहे थे।वहीं दूसरा बाइक पर सवार इमानुएल तोपनो को बानो अस्पताल में ही मृत घोषित कर दिया जबकि दो युवकों को गंभीर हालत में सिमडेगा रेफर किया गया था, जहां दोनों की मौत हो गई।पौलुस और सचिन चाईबासा के मनोहर पुर से सिमडेगा के बानो की तरफ आ रहे थे। इसी दौरान हाटीगहोड़े के इमानुएल तोपनो की बाइक से इनकी बाइक की सीधी टक्कर हो गई। दोनों बाइक की रफ्तार तेज थी।स्थानीय लोगों की मदद से तीनों बाइक सवार को पहले बानो अस्पताल ले जाया गया, जहां इमानुएल को डॉक्टर ने मृत घोषित कर दिया गया। दो दोस्त सचिन और पौलुस को गंभीर हालत में सिमडेगा सदर अस्पताल रेफर किया गया, यहां डॉक्टर ने पौलुस को मृत घोषित कर दिया जबकि दूसरे दोस्त सचिन की मौत इलाज के दौरान हो गई।दोनों दोस्तों ने अगर हेलमेट पहना होता तो जान बच सकती थी। दोनों को सिर में गंभीर चोट आई जिसकी वजह से उनकी जान चली गई। घटना के बाद परिजनों को इस हादसे की सूचना दी गई है। पुलिस भी मौके पर पहुंच कर घटना के संबंध में जांच कर रही है। हादसे के वक्त घटनास्थल के आसपास मौजूद लोगों से भी पूछताछ की जा रही है।

### चुनाव से पहले झारखंड पुलिस को मिली बड़ी सफलता

# 15 नक्सलियों का सरेंडर, दो महिलाएं और नाबालिग भी शामिल

**रांची, एजेंसी।** लोकसभा चुनाव से पहले झारखंड पुलिस ने नक्सलियों की कमर तोड़ने में एक और सफलता पाई है। सरकार की प्रत्यर्पण एवं पुनर्वास नीति से प्रभावित होकर 15 नक्सलियों ने गुरुवार को सरेंडर कर दिया। ये सभी नक्सली एक करोड़ के इनामी नक्सली नेता मिसिर बेसरा उर्फ सागर जी और पतिराम मांझी उर्फ अनल दा के मारक दस्ते में शामिल थे। चाईबासा पुलिस केंद्र में पुलिस अधिकारियों के समक्ष हथियार डालने वालों में दो महिला और एक नाबालिग नक्सली भी हैं।

कोल्हान डीआईजी मनोज रतन चोथे ने बताया कि सरेंडर करने वाले सभी नक्सली मिसिर बेसरा के दिशा-निर्देश पर विभिन्न घटनाओं को अंजाम देने में शामिल रहे हैं। इनपर टोंटो, गोईलकेरा, नोवामुंडी समेत विभिन्न थानों में विध्वंसक कार्रवाई और आर्म्स एक्ट के मामले चल रहे हैं। चोथे ने यह भी कहा कि चूंकि, ये सभी नक्सली पश्चिमी सिंहभूम के रहने वाले हैं। इसलिए कोल्हान एवं सारंडा के सुदूर जंगली और पहाड़ी इलाकों के चप्पे-चप्पे की जानकारी है। नक्सली सोनू चांपिया गुरिल्ला वार में माहिर है। इनके सरेंडर करने से जिले में माओवादी गतिविधियों पर अंकुश लगेगा।

कोल्हान पुलिस आत्मसमर्पण करने वाले नक्सलियों से लंबे समय से संपर्क में थी। डीआईजी ने प्रेस कॉन्फ्रेंस के दौरान चेतावनी देते हुए कहा कि माओवादी आत्मसमर्पण करें, नहीं तो जंगलों में पुलिस और सुरक्षा बलों के अभियान के दौरान पकड़े जायेंगे या मारे जायेंगे। उन्होंने यह भी अपील कि माओवादी राज्य सरकार की नीतियों का लाभ उठाएं और एक बेहतर जिंदगी जीने की ओर अग्रसर हों। इस मौके पर मौजूद पुलिस अधीक्षक आशुतोष शेखर ने भी नक्सलियों को मुख्यधारा से जुड़कर परिवार के साथ खुशहाल जिंदगी बिताने का आह्वान किया।

**कोल्हान से पूरे संगठन को चला रहा मिसिर बेसरा :** मिसिर बेसरा माओवादी संगठन की सेंट्रल कमेटी सह ईस्टर्न रीजनल ब्यूरो का प्रमुख है। वह मूल रूप से गिरिडीह के पीरटांड़ का रहने वाला है। इसे झारखंड, ओडिशा, प. बंगाल में हुई कई नक्सली घटनाओं का मास्टरमाइंड है। यही कारण है कि तीन राज्यों की पुलिस ने उस पर एक करोड़ रुपए का इनाम रखा है। अभी कोल्हान क्षेत्र में छिप संगठन का संचालन कर रहा है।

**मारक दस्ते के इन नक्सलियों ने किया सरेंडर :** टोंटो के रेंगड़ाहातू निवासी प्रधान कोड़ा उर्फ देवेन कोड़ा, जोगेन कोड़ा, बोयो कोड़ा, छोटा नागरा के बाहदा का सोनू चांपिया और उसकी पत्नी पैलोंग कोड़ा, टोंटो के तुम्बाहाका निवासी गंगाराम पूर्ति, सोहन सिंह हेम्ब्रम, रामजी पूर्ति, हुसीपी का पगला गोप, गोईलकेरा के सासंगसाल निवासी चंद्रमोहन, विजय बोयपाई, डोरन चांपिया, छोटा नागरा के तितली घाट का सुशील उर्फ मोगा चांपिया और उसकी पत्नी मनी चांपिया।

## हजारीबाग में महिला ने कर दी लिव इन पार्टनर की हत्या

**हजारीबाग , एजेंसी।** पूर्णिया का रहने वाला गुलजार एक विधवा महिला के साथ हजारीबाग में लिव-इन रिलेशनशिप में रहता था। गुलजार की गलत हरकतों से आजिज आकर उसकी लिव इन पार्टनर ने गला घोंटकर हत्या कर दी। डाटो करम पुलिया के पास से हत्या के बाद फेंके गए अज्ञात शव के मामले में कटकमसांडी पुलिस ने इस सनसनीखेज मर्डर केस को सुलझा लिया है।

इंस्पेक्टर विनोद कुमार के नेतृत्व में थाना प्रभारी देवदत्त कुमार सिंह, एसआई बिरजा कुजूर की टीम ने हत्याकांड में शामिल तीन लोगों को गिरफ्तार किया है। घटना के बाबत पुलिस अधिकारियों ने बताया कि बरामद अज्ञात शव बिहार के पूर्णिया जिले के मोहम्मद गुलजार का था।

### बहन की बेटियों को छेड़ता था...

हत्याकांड की मुख्य अभियुक्त ने पुलिस को बयान दिया कि मृतक एक विधवा के साथ आठ सालों से लिव इन रिलेशनशिप में रह रहा था। वह शादी का झांसा के देकर उसका यौन शोषण करता रहा। इस बीच वह विधवा की बहन की बेटियों के साथ भी छेड़छाड़ किया करता था। विधवा के साथ मारपीट कर उसके पैसे छीन लिया करता था।उसकी गलत हरकतों से परेशान होकर महिला ने उसे शराब के नशे में रस्सी से गला घोंट कर मारा डाला। मर्डर के बाद महिला ने अपने दो सहयोगी- दीपक कुमार और संतन कुमार की मदद से शव को 28 मार्च की रात करम बहवा पुलिया के पास फेंक दिया था। ग्रामीणों की सूचना के आधार पर पुलिस ने शव को बरामद किया था।

घटना के बाद तीनों को गिरफ्तार कर बुधवार को न्यायिक हिरासत में भेज दिया गया। छापेमारी टीम में कटकमसांडी थाना प्रभारी देवदत्त कुमार सिंह, एसआई बिरजा कुजूर,चालक सुधांशु कुमार सिंह, कटकमसांडी थाना में तैनात जैप एवं जिला बल के जवान शामिल थे।

### पिस्तौल और देसी कट्टा के साथ युवक गिरफ्तार

पुलिस अधीक्षक बिमल कुमार को मिली सूचना पर पतरातू पुलिस ने ग्राम डाडीडीह सरना स्कूल के पास एक व्यक्ति को हथियार के साथ पकड़ा है। बुधवार को धराए युवक के पास से एक पिस्टल, एक कट्टा, 3.9 एमएम की गोली और एक 315 बोर की गोली बरामद की गई। बुधवार को पुलिस उपाधीक्षक ने प्रेस वार्ता कर पूरे मामले की जानकारी साझा की।

## इस साल भी नीलामी के आसार नहीं, घाटों पर माफियाओं का कब्जा; धनबाद में धड़ल्ले से जारी है बालू तस्करी

**धनबाद, एजेंसी।** धनबाद जिले में सालों से बालू घाटों पर माफियाओं का कब्जा है। इस साल भी माफियाओं की ही चलेगी। कारण 2024 में भी बालू घाटों की नीलामी के आसार नहीं हैं। विभागीय सूत्रों से मिले संकेत के अनुसार बालू घाटों की नीलामी नहीं होने के पीछे कई कारण हैं। यानी जब तक घाटों की नीलामी नहीं होगी। लोगों को रियायती दर पर बालू उपलब्ध नहीं हो पाएगा।

मालूम हो कि घाटों की नीलामी नहीं होने से तस्कर बालू का उठाव कर रहे हैं और ऊंची कीमत पर बेच रहे हैं। जिले में बालू तस्करों का सिंडिकेट मजबूत है। शासन-प्रशासन तक इनकी पहुंच है। आधिकारिक आंकड़े उपलब्ध नहीं हैं, लेकिन धंधे से जुड़े लोग बताते हैं कि हर दिन धनबाद में ढाई से तीन सौ बालू लदे वाहन पहुंचते हैं। इसके अलावा धनबाद के पड़ोस के जिलों में भी अवैध तरीके से बालू की आपूर्ति की जाती है। कैटेगरी टू के सभी घाटों (जिनकी संख्या 16 से अधिक है) में बालू का अवैध खनन धड़ल्ले से चल रहा है।

बराकर नदी की कम-से-कम आठ से दस जगहों पर बालू का उठाव हो रहा है। कुछ जगह तो नदी के बीच से नाव से बालू का उठाव किया जा रहा है। कार्रवाई के नाम पर सिर्फ आईवॉश है। कुछ गाड़ियां पकड़ी जाती हैं, लेकिन उससे कोई फर्क नहीं पड़ता। पुलिस व प्रशासनिक अधिकारियों तक बालू तस्करों का लिंक है, बेखौफ बालू का उठाव धड़ल्ले से किया जा रहा है।

**नीलामी का मामला लंबित :** चार जून तक लोकसभा चुनाव 2024 की प्रक्रिया पूर्ण होगी। चार जून तक आचार संहिता प्रभावी होने से बालू घाटों की नीलामी संभव नहीं है। धनबाद के बड़े बालू घाट यानी कैटेगरी टू के घाट की नीलामी का मामला अभी जिला स्तर पर ही लंबित है।

**मध्य जून से एनजीटी प्रतिबंध :** लोकसभा चुनाव की प्रक्रिया संपन्न होने के साथ मध्य जून यानी 10 से 15 जून से बालू उठाव पर एनजीटी का प्रतिबंध लग जाएगा। मॉनसून सीजन में नदियों में जल प्रवाह तेज होने के कारण एनजीटी की ओर से नदियों की सुरक्षा व पर्यावरण संरक्षण के कारण से प्रतिबंध लगाया जाता है।

**रात में आपूर्ति, मनमानी कीमत वसूली :** तस्कर बालू की मनमानी कीमत वसूले रहे हैं। बालू की गुणवत्ता व वाहन के आधार पर कीमत में अंतर होता है। वैसे मौजूदा समय में एक ट्रैक्टर बालू की कीमत पांच हजार से अधिक लिए जा रहे हैं। वहीं 407 मिनी ट्रक बालू के लिए 6500 रुपए तक देने पड़ रहे हैं। लगभग डेढ़ से दो हजार तक ज्यादा कीमत वसूली जा रही है। बहुमंजिली इमारत या ज्यादा बालू की दरकार वालों को तस्कर हाइवा से भी आपूर्ति कर रहे हैं। बालू के धंधे से जुड़े एक व्यक्ति ने नाम नहीं छापने की शर्त पर बताया कि वह बेजरा बालू घाट से उठाव करता है। वैसे जिले के सभी बालू घाटों से उठाव हो रहा है। स्थानीय लोग बालू का उठाव करते हैं। उन्हें मजदूरी के रूप में वाहन के अनुसार हजार से दो हजार में बालू उपलब्ध कराते हैं।

## रांची-वाराणसी ट्रेन में चिंगारी से मचा हड़कंप, यात्रियों में मची अफरा-तफरी

**रांची, एजेंसी।** रांची से गुरुवार रात 8:10 बजे रवाना हुई रांची-वाराणसी एक्सप्रेस में चिंगारी और धुआं निकलने से यात्रियों में हड़कंप मच गया। जोन्हा-कीता स्टेशन के बीच हुई इस घटना के चलते कुछ देर के लिए ट्रेन को रोक दिया गया। रेलवे प्रशासन ने कहा कि ब्रेक बाइंडिंग जाम होने के कारण चिंगारी निकली थी। हालांकि ट्रेन स्टाफ ने इसे दुरुस्त कर दिया। इसके बाद ट्रेन को रवाना किया गया।

बीते नौ अप्रैल को भी वाराणसी-रांची वंदेभारत एक्सप्रेस के पेट्रो से चिंगारी निकली थी। चालक को एहसास होने पर इमरजेंसी ब्रेक लगाते हुए हजारीबाग रोड के पास रोक दी गई थी। इससे भी यात्रियों में अफरा-तफरा का माहौल बन गया था। हड़बड़ी में लोग ट्रेन के डिब्बों से उतर गए थे। बाद में पेट्रो ट्रेन के इंजन के ऊपरी हिस्से से निकली चिंगारी को 15 मिनट के बाद नियंत्रित किया जा सका था। सारा कुछ ठीक होने के बाद 15 मिनट विलंब से ट्रेन को रवाना किया गया। वहीं, 20 मार्च 2021 को रांची स्टेशन में कोयला लदी मालगाड़ी के ब्रेक बाइंडिंग से चिंगारी और धुआं निकलने की घटना हुई थी।

रांची-इस्लामपुर में आग लगने की उड़ी अफवाह

दूसरी ओर शाम सात बजकर 10 मिनट पर रवाना हुई हटिया-इस्लामपुर एक्सप्रेस ट्रेन सिल्ली स्टेशन पर घंटों रुकी रही। इसका कारण बताया गया कि किसी ने अफवाह फैला दी थी कि ट्रेन में आग लग गई है। इसी बीच किसी ने चेनपुलिंग कर दी। बाद में पता चला कि रेड सिंग्नल होने के कारण ट्रेन को रोका गया था।

## नींबू पहाड़ पर खदानों की जांच हुई तेज, तीन दिन से डटे हैं सीबीआई अधिकारी

**साहिबगंज, एजेंसी।** 1250 करोड़ के अवैध खनन की जांच कर रही सीबीआई की छह सदस्यीय टीम शुक्रवार की सुबह एक बार पुनः मंडरो अंचल के सिमरिया मौजा पहुंची। बुधवार और गुरुवार को भी टीम ने वहां जाकर जांच की थी।

गुरुवार की शाम सीबीआई ने डीएमओ से कुछ कागजात की मांग की थी जिसे उन्होंने उपलब्ध करा दिया था। इसे देखने के बाद सीबीआई शुक्रवार की सुबह पुनः सिमरिया मौजा पहुंची। सीबीआई वहां के अवैध पत्थर खदानों की दोबारा मापी करा रही है।

अब तक की जांच पड़ताल के दौरान यह बात सामने आई है कि 2016 से ही सिमरिया मौजा (नींबू पहाड़) में अवैध खनन जारी है। एक हिस्से में 2016 से अवैध रूप से खनन किया जा रहा था तो दूसरे हिस्से में जून 2021 से अवैध खनन शुरू किया गया। अब तक पांच लाख क्यूबिक घन मीटर पत्थर के अवैध रूप से खनन करने की बात सामने आयी है।

2016 में जहां अवैध खनन किया गया वर्तमान में वहां अभी पानी है। इसलिए मापी में परेशानी हो रही है। सूत्रों की मानें तो 2016 से पिंटू यादव उर्फ अभय यादव पर अवैध रूप से पत्थर खनन का आरोप है। जिरवाबाड़ी थाने में पूर्व में इस मामले में दो-दो प्राथमिकी भी दर्ज कराई गई थी।

2021 से हेमंत सोरेन के विधायक प्रतिनिधि पंकज मिश्रा व उनके करीबियों पर अवैध रूप से पत्थर खनन कराने का आरोप है। सूत्रों की मानें तो सीबीआई की जांच अब अंतिम चरण में है। इस मामले में जल्द ही कुछ लोगों को सीबीआई पूछताछ के लिए बुला सकती है।

## अधिकारियों के दबाव में बदली गई थी दर्ज प्राथमिकी, शिकायत में पहले था अंबा प्रसाद और योगेंद्र साव का नाम

**रांची, एजेंसी।** बड़कागांव से कांग्रेस की विधायक अंबा प्रसाद, पूर्व मंत्री योगेंद्र साव व अन्य पर लिखित शिकायत को अधिकारियों ने बदलवा दिया। वरीय अधिकारियों के दबाव में पुराने आवेदन को रद करवाकर फिर से आवेदन लिखवाया गया और अज्ञात के विरुद्ध जमीन हड़पने के मामले में हजारीबाग के बड़ा बाजार थाने में प्राथमिकी दर्ज कराई गई थी। इसका खुलासा हजारीबाग के पूर्व अंचलाधिकारी शशिभूषण सिंह ने ईडी के सामने किया है। शशिभूषण सिंह वर्तमान में गोविंदपुर में अंचलाधिकारी हैं।

हजारीबाग में जमीन हड़पने की कोशिश मामले में ईडी ने 12 मार्च 2024 को विधायक अंबा प्रसाद, पूर्व मंत्री योगेंद्र साव, तत्कालीन अंचलाधिकारी शशिभूषण सिंह व इनसे जुड़े ठिकानों पर छापामारी की थी। इस छापेमारी में ईडी को वह शिकायत पत्र भी मिल गया था, जिसमें हजारीबाग की एक सरकारी जमीन को हड़पने का आरोप विधायक अंबा प्रसाद, उनके पिता पूर्व मंत्री योगेंद्र साव व अन्य पर लगा था।उसी शिकायत पत्र को बदलवाकर दोनों का नाम हटाते हुए अज्ञात के विरुद्ध दूसरा शिकायत पत्र बना, जिसके आधार पर अज्ञात पर प्राथमिकी दर्ज हुई थी।

इस संदर्भ में ईडी ने तत्कालीन अंचलाधिकारी शशिभूषण सिंह का बयान लिया तो उन्होंने बताया कि उनके वरीय पदाधिकारियों ने विधायक व पूर्व मंत्री का नाम हटाने का आदेश दिया था और अज्ञात पर प्राथमिकी दर्ज करने का आदेश दिया था, जिसके बाद ऐसा किया गया।अब ईडी उक्त जमीन से जुड़े वरीय पदाधिकारियों को समन कर पूछताछ के लिए बुलाएगी। तत्कालीन अंचलाधिकारी शशिभूषण, पूर्व मंत्री योगेंद्र साव, विधायक अंबा प्रसाद सहित कइयों से ईडी की पूछताछ हो चुकी है। ईडी की जांच में विधायक अंबा प्रसाद व उनके पिता पूर्व मंत्री योगेंद्र साव की मुश्किलें बढ़ने वाली हैं।हजारीबाग के हुरहुरू स्थित खासमहाल की सरकारी 25 डिसमिल जमीन को हड़पने के लिए उसपर चारदीवारी करवा दी गई थी। जांच में जमीन हड़पने का आरोप पूर्व मंत्री योगेंद्र साव व बड़कागांव की विधायक अंबा प्रसाद पर लगा था।दरअसल 11 नवंबर, 2023 को उक्त जमीन पर मालिकाना हक को लेकर विवाद हो गया था। जांच के बाद तत्कालीन अंचलाधिकारी ने जमीन पर निर्माण कार्य पर रोक लगा दिया था और कागजातों की जांच के लिए 22 नवंबर की तिथि निर्धारित की थी।

# झारखंड के राजमहल सीट पर जब केवल 9 वोटों से हुआ था हार-जीत का फैसला

**राजमहल, एजेंसी।** झारखंड के राजमहल संसदीय सीट पर मुकाबला रोमांचक हो गया है। राजमहल संसदीय क्षेत्र के अंतर्गत बोरिया विधानसभा के झामुमो विधायक लोबिन हेंब्रम ने निर्दलीय लोकसभा चुनाव लड़ने का ऐलान किया है। वह राजमहल से ही लड़ेंगे। झामुमो से दो बार से मौजूदा सांसद विजय हांसदा और भाजपा से ताला मरांडी मैदान में हैं। चुनावी रण में लोबिन के उतरने के बाद राजमहल का मुकाबला त्रिकोणीय हो गया है।

**जब केवल 9 वोटों से हुआ था हार-जीत का फैसला :** राजमहल संसदीय क्षेत्र शुरू से ही नजदीकी मुकाबलों के लिए जाना जाता रहा है। देश के संसदीय इतिहास में सबसे कम वोट यानि मात्र 9 वोटों से हार-जीत का फैसला संसदीय चुनाव में हुआ था। अविभाजित बिहार में 1998 के लोकसभा चुनाव में राजमहल सीट पर भाजपा प्रत्याशी सोम मरांडी को महज 9 वोट से जीत मिली थी। मजेदार बात यह है कि उन्होंने राजमहल के मौजूदा सांसद झामुमो के विजय हांसदा के पिता कांग्रेस प्रत्याशी थॉमस हांसदा को शिकस्त दी थी। सोम मरांडी को 198,889 वोट मिले थे, जबकि थॉमस हांसदा को 198,880 वोट हासिल हुआ था। दोनों का मत प्रतिशत 33.4 दर्ज हुआ। ताला मरांडी जो पूर्व में भाजपा के प्रदेश अध्यक्ष थे, लेकिन पूर्व सीएम रघुवर दास से विवाद के कारण कुछ समय के लिए भाजपा की सदस्यता भी छोड़ी थी। झामुमो के नेतृत्व से नाराज लोबिन हेंब्रम ने निर्दलीय चुनाव लड़ने की घोषणा की है।

**लोबिन हेंब्रम निर्दलीय लड़ेंगे चुनाव :** इस संसदीय क्षेत्र में झामुमो के नेतृत्व से नाराज चल रहे विधायक लोबिन हेंब्रम ने भी निर्दलीय चुनाव लड़ने की घोषणा की है। लोबिन के चुनावी मैदान में आने से चुनावी समर के त्रिकोणीय हो जाने की संभावना से इनकार नहीं किया जा सकता है।

संताल समाज से लोबिन हेंब्रम खुद बोरियो सीट से विधायक हैं। लोबिन की आदिवासी समाज में अच्छी-खासी पकड़ है। वे हमेशा से 1932 के खतियान आधारित स्थानीय नीति और नियोजन नीति को लेकर मुखर रहे हैं।

राजमहल के आदिवासी का हेमंत सोरेन के पूर्व प्रतिनिधि पंकज मिश्रा के खिलाफ काफी विरोध था। लोबिन विरोध में रहे हैं।

संताल परगना से सोरेन परिवार की बड़ी बहू सीता सोरेन बागी हो चुकीं हैं। वह खुद दुमका से भाजपा उम्मीदवार हैं। लोबिन का बड़ी बहू से भी नजदीकी संपर्क बताया जाता है। ऐसे में दोनों झामुमो के खिलाफ संथाली आदिवासियों को एकजुट कर सकते हैं।

ताला मरांडी संथाली समुदाय से आते हैं। वे बोरियो विधानसभा से विधायक रह चुके हैं। इस बार भाजपा के प्रत्याशी हैं।

राजमहल सीट मुस्लिम बहुल हैं। रुझान भाजपा के विपरीत झामुमो की तरफ ज्यादा रहेगा।

लोकसभा चुनाव 2019 में झामुमो के 36 वर्षीय विजय हांसदा लगातार दूसरी बार मोदी लहर में भी जीत सुनिश्चित करने में कामयाब रहे। उन्होंने भाजपा के हेमलाल मुर्मू को हराया था। हेमलाल अब झामुमो में शामिल हो चुके हैं। यानी संताली वोटर इससे दूरी बनाएंगे यह कहना मुश्किल है।

वह आदिवासी और मुस्लिम वोटरों के ध्रुवीकरण के माहिर खिलाड़ी हैं। इसी ध्रुवीकरण की राजनीति की बदौलत वह अप्रत्याशित जीत दर्ज करने में कामयाब हुए।

राजमहल सीट से एक राजमहल विस चुनाव क्षेत्र को छोड़ दिया जाए तो वह बोरियो, बरहेट, लिट्टीपाड़ा और महेशपुर विधानसभाओं में झामुमो के विधायक हैं, तो मुस्लिम बहुल पाकुड़ सीट से कांग्रेस के आलमगीर आलम विधायक हैं।

## संक्षिप्त समाचार

### होटल के कमरों में थे प्रेमी जोड़े, पुलिस ने मारा छापा तो मच गई खलबली, दो पकड़े

**बरेली , एजेंसी।** बदायूं में पुरानी चुंगी के नजदीक पुलिस ने बृहस्पतिवार रात एक और होटल पर छापा मारा, जिससे होटल में खलबली मच गई। कमरों में युवकों के साथ युवतियां थीं। मौका पाकर कई भाग गए। मौके से एक प्रेमी युगल पकड़ा गया। पुलिस दोनों को कोतवाली ले आई। होटल मालिक के खिलाफ कार्रवाई नहीं हुई है। इस कार्रवाई के बाद करीब एक घंटे हंगामा चलता रहा। हिंदू जागरण मंच के प्रांत अध्यक्ष नितिन कमठाना की सूचना पर कोतवाली पुलिस ने बृहस्पतिवार रात पुरानी चुंगी के नजदीक एक होटल पर छापा मारा। इस होटल पर एक साल पहले भी छापा मारा गया था। तब होटल से कई लड़के और लड़कियां पकड़े गए थे। होटल मालिक के खिलाफ एफआईआर दर्ज हुई थी, लेकिन होटल मालिक को पकड़ा नहीं गया था। अब उसने फिर से नाम बदलकर होटल शुरू कर दिया था। पुलिस उसके होटल से पकड़े गए जोड़े को कोतवाली ले गई। इंस्पेक्टर क्राइम संजय शुक्ला ने बताया कि युवक और युवती को पकड़ा गया है। पूछताछ की जा रही है। उसके बाद कार्रवाई की जाएगी।

### छेड़खानी करने और कपड़े फाड़ने का आरोप

**अलीगढ़ , एजेंसी।** बुढ़ासी चौकी क्षेत्र के एक गांव निवासी एक महिला ने दो लोगों पर घर में घुसकर छेड़खानी करने और बेटी के कपड़े फाड़ने का आरोप लगाया है। थाने में तहरीर देकर कार्रवाई की मांग की है। पीड़िता के अनुसार बीती रात उनके पति गेहूं निकलवाने के लिए खलिहान में गए थे। रात करीब 11 बजे दो आरोपी उनके घर में घुस आए और छेड़खानी करने लगे। विरोध करने पर पिटाई की। वहीं नामजद दोनों आरोपियों के अनुसार उक्त महिला के परिवार से उनका कई वर्ष से जमीन का विवाद चल रहा है। न्यायालय में मामला विचाराधीन है। इसी के चलते दबाव बनाने के लिए फर्जी फंसाया जा रहा है। थानाध्यक्ष रवि चंद्रवाल के अनुसार मामले की जांच की जा रही है। जांच के आधार पर आगे की कार्रवाई की जाएगी।

### पानी की टंकी के पास ऐसे हाल में मिला युवक का शव, देखकर कांप गए घरवाले

**आगरा , एजेंसी।** आगरा के थाना थाना कागारौल क्षेत्र के गांव बीसलपुर में सुबह-सुबह युवक का शव मिलने से सनसनी फैल गई। सूचना मिलते ही मृतक के घरवाले मौके पर पहुंच गए। युवक के शरीर पर चोटों के निशान देख वे कांप गए। सूचना पर पहुंची पुलिस ने शव को पोस्टमार्टम के लिए भेज दिया है। ये मामला थाना कागारौल के गांव बीसलपुर के नगला मोना का है। शुक्रवार सुबह जब ग्रामीण दैनिक कार्यों के लिए जा रहे थे, तभी उन्होंने पानी के टंकी के पास वीरेंद्र पुत्र निहाल सिंह का शव पड़ा देखा। मृतक के शरीर पर चोट के निशान थे। परिवार के लोगों ने बताया कि वीरेंद्र की दो साल पहले ही शादी हुई थी। सूचना मिलते ही थाना पुलिस मौके पर पहुंच गई। पुलिस ने घटनास्थल का निरीक्षण करने के बाद शव को पोस्टमार्टम के लिए भेज दिया है। युवक के साथ क्या हुआ ये जानकारी अभी नहीं हो सकी है। पुलिस मामले की छानबीन में जुटी हुई है।

### दो हादसों में छात्र और महिला की गई जान, परिवारों में छाया मातम

**अलीगढ़, एजेंसी।** कोतवाली क्षेत्र में अलग-अलग हुए दो हादसों में एक छात्र और एक महिला की मौत हो गई। पुलिस ने दोनों के शव का पोस्टमार्टम कराया है। 11 अप्रैल की दोपहर दो बजे बाइक से परीक्षा देने जा रहे गांव जाखुर निवासी 19 वर्षीय धर्मेंद्र की गोंडा मार्ग पर रामनगरिया के समीप सामने से आ रही बाइक से टक्कर हो गई। इसमें घायल धर्मेंद्र को सीएचसी इगलास लाया गया जहां डॉक्टर ने उसे मृत घोषित कर दिया। वह बौहरे हरी सिंह कॉलेज में बीए तृतीय वर्ष के छात्र थे। उनकी मौत से तीन बहनों और भाई सहित परिवार वालों का रोकर बुरा हाल था। हाथरस के कस्बा मेंडू निवासी जाकिर अपनी पत्नी रेशमा (26), बेटी आल्फिया, पुत्र सोहेब व अवान के साथ ईद पर ई रिक्शा से साढ़ू के गांव कजरौठ जा रहे थे। हाथरस रोड पर गांव कारस के समीप ई रिक्शा अनियंत्रित होकर पलट गया।

# वरुण के गढ़ में गरजे अखिलेश: कहा- पीलीभीत के नाम से भाजपा नेताओं का चेहरा पीला

**पीलीभीत, एजेंसी।** समाजवादी पार्टी (सपा) के राष्ट्रीय अध्यक्ष पूर्व मुख्यमंत्री अखिलेश यादव ने शुक्रवार को पूरनपुर में चुनावी सभा को संबोधित करते हुए भाजपा पर जमकर हमला बोला। उन्होंने कहा कि पीलीभीत का चुनाव पहले चरण में ही है, पहले चरण में ही हम लोग खुशखबरी सुनाने जा रहे हैं। यहां बड़े-बड़े नेता आ चुके हैं। देश के बड़े नेता आकर अपनी बात कह चुके हैं। लखनऊ वाले तो घबराए हुए हैं, उनका चेहरा पीला हो जा रहा है। पीलीभीत का नाम सुनकर भाजपा के तमाम नेताओं का चेहरा पीला हो जा रहा है। यह इसीलिए हो रहा है, क्योंकि यहां की जनता ने इस बार मन बना लिया है। सपा को ऐतिहासिक वोटों से जिता कर भेजना चाहती है।

**किसान आंदोलन का जिक्र कर भाजपा पर निशाना :** सपा मुखिया ने किसान आंदोलन का जिक्र करते हुए कहा कि भाजपा के लोग तीन काले कानून लाए थे। ये कानून इसलिए वापस हो गए थे, क्योंकि ये लोग किसानों से घबरा गए थे। उन्होंने कहा कि जो किसानों पर थार चढ़ा रहे हैं, उन्हें सरकार ने सम्मान दिया। थार से किसानों का आंदोलन रौंदा गया। वरुण गांधी की तरफ इशारा करते हुए कहा कि जो किसान आंदोलन की बात कर रहे थे, उन्हें मंच पर जगह भी नहीं मिल रही है।

**जितिन प्रसाद पर कसा तंज :** उन्होंने कहा कि कोई नया प्रत्याशी आया है, जो कह रहे हैं कि हमें पहले पता होता है यहां से चुनाव लड़ना है तो पीलीभीत को बंबई बना देता। अखिलेश ने कहा कि हम कहते हैं कि इसको बंबई मत बनाओ। बंबई अर्थव्यवस्था की राजधानी है। वहां नाचा-गाना भी होता है। भाजपा प्रत्याशी कौन सा पीलीभीत बनाना चाहते हैं। आगे कहा कि ये कई दल घूम आए हैं। इनका मामला सेट हो जाता है, तो दूसरे दल में भी चले जाते हैं। इन्होंने सड़क मंत्री बनते ही घोटाला किया है।

### मोदी-योगी पर साधा निशाना

### जब से दिल्ली वाले आए हैं...

पूर्व मुख्यमंत्री ने कहा कि 40 हजार करोड़ से ज्यादा पैसा सड़कों को गड्ढा मुक्त करने में खर्च किया गया। कहीं गड्ढे भर गए हैं क्या। जो काम समाजवादियों ने किया था। उसको भी पूरा नहीं कर पाई। उन्होंने कहा कि जब से यह दिल्ली वाले आए हैं, महंगाई बढ़ाई है। इसकी कल्पना नहीं कर सकते। यह सरकार महंगाई कम नहीं कर रही है। जब महंगाई रोकनी थी, तब उन्होंने चंदा वसूलने का काम किया। अखिलेश यादव ने कहा कि भाजपा के लोगों ने भ्रष्टाचार बढ़ाने का काम कर रहे हैं। इलेक्टोरल बांड के जरिए वसूली जा रही है। जिस कंपनी का कोई कारोबार नहीं है, उस कंपनी से सरकार ने पैसा वसूला है। इलेक्टोरल बांड से काले को सफेद कर दिया। नोटबंदी में भी यही काम किया। इस सरकार ने जितना पैसा वसूला है, उसकी वजह से ही महंगाई है। जिन उद्योगपतियों से पैसा वसूला है, अब वो मुनाफा कमा रहे हैं। सपा मुखिया से पहले पीलीभीत लोकसभा सीट से सपा प्रत्याशी भगवत सरन गंगवार ने जनसभा को संबोधित किया। उन्होंने जनता से वोट मांगे। भाजपा की डबल इंजन की सरकार पर निशाना साधा।

### विवि में डिस्टेंस लर्निंग से करें एमबीए-एमसीए, नए सत्र से होगा बदलाव...छात्र ऑनलाइन कर सकेंगे पढ़ाई

**कानपुर , एजेंसी।** कानपुर के छत्रपति शाहूजी महाराज विश्वविद्यालय में नए सत्र से बड़ा बदलाव होने जा रहा है। अब देशभर के छात्र विवि में संचालित कोर्सों की घर बैठे पढ़ाई कर सकेंगे। विवि में पहली बार डिस्टेंस लर्निंग एजुकेशन के तहत स्नातक व परास्नातक और ऑनलाइन डिस्टेंस एजुकेशन की मदद से बीबीए, एमसीए, एमबीए, बीकॉम की कक्षाएं संचालित की जाएंगी। डिस्टेंस लर्निंग में प्रदेश भर से जबकि ऑनलाइन डिस्टेंस एजुकेशन में दुनिया भर के छात्र आवेदन कर सकते हैं। गुरुवार को विवि के कुलपति प्रो. विनय कुमार पाठक और सेंटर निदेशक प्रो. संदीप सिंह ने यह जानकारी प्रेसवार्ता में दी। कुलपति ने बताया कि ये कोर्स उन छात्रों के लिए लाभप्रद होंगे जो घर बैठकर या नौकरी के साथ पढ़ाई करना चाहते हैं। इसके लिए छात्रों को विवि कैंपस आना जरूरी नहीं है। वह घर बैठे ऑनलाइन व रिकॉर्डेड लेक्चर और स्टडी मैटेरियल की मदद से पढ़ाई कर सकेंगे। प्रो. संदीप ने बताया कि डिस्टेंस लर्निंग के लिए स्टडी मैटीरियल तैयार किया जा रहा है।

**सभी सामान्य व प्रोफेशनल कोर्स शुरू किए जाएंगे:** यूजीसी की श्रेणी-1 में शामिल होने के बाद सीएसजेएमयू को डिस्टेंस लर्निंग एजुकेशन की अनुमति मिल गई है। इसके तहत विवि ने द्रोणाचार्य सेंटर फॉर ऑनलाइन एंड डिस्टेंस लर्निंग एजुकेशन शुरू किया है। छात्रों की समस्याओं के समाधान के लिए सप्ताह में दो दिन ऑनलाइन क्लास चलाई जाएगी। जल्द ही डिस्टेंस लर्निंग एजुकेशन के तहत वे सभी सामान्य व प्रोफेशनल कोर्स शुरू किए जाएंगे, जिनमें प्रैक्टिकल नहीं होता है।

# कुशीनगर से दिल्ली जा रही रोडवेज बस हाईवे पर ट्रक से टकराई, महिला की मौत, तीन गंभीर

**शाहजहाँपुर, एजेंसी।** कुशीनगर के पडरौना से दिल्ली जा रही रोडवेज बस शुक्रवार तड़के लखनऊ-दिल्ली राष्ट्रीय राजमार्ग पर तिलहर के पास खड़े ट्रक से टकरा गई। दुर्घटना में एक महिला यात्री की मौके पर ही मौत हो गई। परिचालक सहित छह-सात यात्री घायल हो गए। सीएचसी में प्राथमिक उपचार के बाद गंभीर रूप से घायल परिचालक और दो अन्य यात्रियों को मेडिकल कॉलेज रेफर कर दिया गया। हादसे के बाद बस का चालक भाग गया।

शुक्रवार तड़के लगभग 4:20 बजे परिवहन निगम की पडरौना डिपो की बस लगभग 25 यात्रियों को लेकर दिल्ली जा रही थी। तिलहर बाईपास पर मोहल्ला खनपुरा स्थित रामजानकी मंदिर के समीप सड़क के किनारे खड़े मक्का से भरे ट्रक से बस पीछे से टकरा गई। हादसे में परिचालक की साइड की ओर की बस बुरी तरह से क्षतिग्रस्त हो गई। आसपास के लोग दौड़कर मौके पर आए और बस में फंसे लोगों को बाहर निकाला।

**तीन महीने की बच्ची गंभीर घायल :** इस दुर्घटना में बस में आगे की ओर बैठी करीब 25 वर्षीय एक महिला यात्री की मौत हो गई। इस दुर्घटना में बस का परिचालक रवि कुमार शर्मा (38) निवासी ग्राम सिदमे थाना रामपोल जिला कुशीनगर, शालू (22) पत्नी ओमपाल निवासी ग्राम सुजानपुर थाना बिसौली, बदायूं घायल हो गए। शालू की गोद में मौजूद तीन महीने की बच्ची भी बुरी तरह घायल हो गई। बच्ची के दोनों पैर बुरी तरह जख्मी हो गए। उसकी मां शालू बेहोश हो गई। बस से निकाले गए सभी यात्रियों को दूसरी बस से बैठाकर गंतव्य को भेज दिया गया। मृतक यात्री महिला की शिनाख्त नहीं हो सकी है। पुलिस ने महिला के शव को पोस्टमार्टम को भेज दिया है। सूचना पर सीओ प्रयांक जैन, थाना प्रभारी विशाल प्रताप सिंह पुलिस बल के साथ मौके पर पहुंचे। घायलों को उपचार के बाद उन्हें गंतव्य के लिए भेज दिया गया। सीओ प्रयांक जैन ने बताया कि हादसे के कारणों की जांच की जा रही है। अज्ञात महिला की पहचान का प्रयास किया जा रहा है।

### ये भी हुए घायल

अन्य घायलों में (32) सिंगामन पुत्र शांति निवासी गांव खजुरिया थाना सरपतहई, महत्तम गुप्ता (45) निवासी ग्राम का चारूबेहटा, थाना खटीमा जिला उधमसिंह नगर, पप्पू (32), रामकली (36), देवूराम (40), ननकू (28), नत्था देवी (48) शामिल रहीं। इन्हें सीएचसी लाया गया। इन्हें तिलहर सीएचसी में प्राथमिक उपचार दिया गया। इनके अलावा अन्य यात्रियों को भी मामूली चोटें आई हैं।

### चालक को झपकी आने से हादसे की आशंका

पडरौना से दिल्ली की दूरी करीब 900 किलोमीटर है। माना जा रहा है कि लंबी दूरी के सफर में बस के चालक को तड़के झपकी आ गई होगी। इस वजह से हादसा हो गया। बताते हैं कि जिस ट्रक से टक्कर हुई है, उसक पहिया रात में पंक्चर हो गया था। मक्का की बोरियों से लदा ट्रक सड़क के किनारे ही खड़ा था। पहिए के पास जैक लगा था।

### तेज धमाके से खुली नींद, लोगों ने शुरू किया बचाव कार्य

हादसा मोहल्ला खनपुरा के पास हुआ था। मोहल्ले के सफीउल्लाह और उनके पुत्र अहसन नबी ने बताया कि वे परिवार के साथ गहरी नींद में सोए हुए थे। सुबह 4:20 बजे के आसपास अचानक तेज धमाके की आवाज से घर के सभी लोगों की नींद खुल गई। सभी लोग घर के बाहर निकल आए।

# कुर्मी समाज में असंतोष: मेयर का इस्तीफा नहीं लिया तो भुगतना होगा अंजाम

**बरेली , एजेंसी।** बरेली के महापौर की कथित रिकॉर्डिंग वायरल होने के बाद भाजपाइयों की आपसी खींचतान सामने आ गई है। बृहस्पतिवार को सांसद संतोष गंगवार के कैंप कार्यालय भारत सेवा ट्रस्ट में पार्टी के कुर्मी बिरादरी के नेताओं ने प्रेसवार्ता की। उन्होंने महापौर उमेश गौतम और बरेली लोकसभा क्षेत्र से भाजपा के प्रत्याशी छत्रपाल गंगवार पर जमकर निशाना साधा। कहा कि बरेली में संतोष गंगवार ने भाजपा को खड़ा किया है। महापौर का इस्तीफा न हुआ तो पार्टी को अंजाम भुगतना पड़ेगा।

**ब्राह्मणों का काम है शिक्षा देना और भिक्षा लेना:** भोजीपुरा वार्ड 23 से जिला पंचायत सदस्य नरेंद्रपाल गंगवार ने कहा कि रिकॉर्डिंग सुनने के बाद खून खौल रहा है। ब्राह्मणों का काम है शिक्षा देना और भिक्षा लेना। महापौर पर इशारा करते हुए कहा कि उन्होंने शिक्षा को व्यवसाय बना लिया है।

लॉटरी के टिकट ब्लैक करने का शिगूफा छेड़ा। कहा कि बसपा के टिकट पर चुनाव लड़ने वाले अब खुद को भाजपा का सच्चा सिपाही बता रहे हैं। भाजपा संतोष गंगवार की वजह से बरेली में है वर्ना यहां भाजपा का कोई अस्तित्व नहीं है। हमारी पहचान संतोष गंगवार से है, न कि भाजपा से।

**अनशन करने की दी चेतावनी :** महापौर के बारे में कहा कि वह भी इस पद पर संतोष गंगवार की वजह से बैठे हैं। पांच दिन में महापौर का इस्तीफा नहीं लिया तो वह लोग अनशन करेंगे। जिन ब्राह्मणों ने महापौर के बयान पर ताली बजाई थी, उनका भी विरोध करते हैं। भाजपा प्रत्याशी ने भी इस बयान पर ताली बजाई थी, इसलिए उनके खिलाफ भी रोष है। सांसद समर्थक जितेंद्र गंगवार ने महापौर के बयान की आलोचना करते हुए छत्रपाल गंगवार पर भी निशाना साधा। कहा कि वर्ष 1991 में बैठक के दौरान एक वरिष्ठ नेता ने संतोष गंगवार को अपशब्द कहा था तो भी छत्रपाल ने विरोध नहीं किया था।

### टिकट कटने का दर्द आ रहा सामने

संतोष गंगवार का टिकट कटने के बाद से ही पार्टी में अंदरखाने फूट पड़ गई थी। संतोष गंगवार के समर्थक पहले ही छत्रपाल को टिकट मिलने का विरोध कर रहे थे। महापौर की कथित रिकार्डिंग वायरल होने के बाद संतोष के समर्थक छत्रपाल के खिलाफ भी बोल रहे हैं। चर्चा है कि रिकॉर्डिंग तो बहाना है, संतोष गंगवार के समर्थक छत्रपाल को लोकसभा प्रत्याशी के तौर पर हजम नहीं कर पा रहे हैं। कुर्मी और ब्राह्मणों में दूरी पैदा कर छत्रपाल को नुकसान पहुंचाने का रास्ता तैयार किया जा रहा है।

### निष्ठा पर सवाल खड़े कर रहा समर्थकों का बयान

प्रेसवार्ता के दौरान एक जिला पंचायत सदस्य ने कहा कि हमारे महोदय जिस पार्टी में जाएंगे, वहीं हमारी पहचान होगी। सूत्रों के मुताबिक जिला पंचायत सदस्य ने ऐसा बयान किसी बड़े नेता के इशारे पर ही दिया है। उनके बयान को लेकर कई तरह की अफवाह है। संतोष खुद को पार्टी का सच्चा सिपाही बता रहे हैं पर उन्हीं के आवास पर इस तरह की गतिविधियां होने से लग रहा है कि पार्टी में सबकुछ ठीक नहीं है।

### सोशल मीडिया पर भी बहस

घटनाक्रम को लेकर सोशल मीडिया पर भी बहस छिड़ी है। संतोष गंगवार के अपमान का बदला लेने के लिए पूर्व सांसद का फोटो लगाकर चुनाव बहिष्कार का बैनर तैयार किया गया है। संतोष समर्थक इस बैनर को फेसबुक और व्हाट्सएप पर पोस्ट कर रहे हैं। वहीं, बड़े नेता सबकुछ ठीक दिखाने का उपक्रम कर रहे हैं।

### अज्ञात वाहन ने मोपेड में मारी टक्कर, दंपती समेत पांच घायल

**अलीगढ़ , एजेंसी।** हाईवे पर पला नगलिया के पास अज्ञात वाहन ने मोपेड में टक्कर मार दी। हादसे में मोपेड सवार दंपती समेत पांच लोग घायल हो गए। गभाना के गांव लालपुर निवासी इमरान 11 अप्रैल की देर शाम पत्नी सबीना व बच्चे नाजिम, सानिया व नाजिया के साथ मोपेड से अलीगढ़ की ओर से गांव लौट रहे थे। हाईवे पर पला नगलिया के पास पहुंचे तभी पीछे से आया अज्ञात वाहन उनकी मोपेड में टक्कर मारकर निकल गया। पुलिस ने टोल एंबुलेंस की मदद से पांचों घायलों को कस्बे के निजी अस्पताल में भर्ती कराया है।

### इलाहाबाद में 28 तो फूलपुर में 32 साल बाद चुनी गई थीं महिला सांसद

**इलाहाबाद, एजेंसी।** 2019 में सत्रहवीं लोकसभा के गठन के लिए हुआ आम चुनाव प्रयागराज के लिए बहुत खास रहा। इसलिए क्योंकि यह पहला मौका था जब जिले की दोनों संसदीय सीटों से महिला सांसद निर्वाचित हुई थीं। इस चुनाव की एक और खास बात यह रही कि सांसद निर्वाचित हुई दोनों महिलाएं अपनी-अपनी सीट पर सर्वाधिक मतों के अंतर से मिली जीत के मामले में दूसरे स्थान पर हैं। इलाहाबाद में सर्वाधिक मतों के अंतर से जीत के मामले में अमिताभ बच्चन (1984) के बाद डॉ. रीता बहुगुणा जोशी तो फूलपुर में केशव प्रसाद मौर्य (2014) के बाद केशरी देवी पटेल का नाम है। इस लिहाज से यह आम चुनाव आगे भी याद किया जाएगा। भाजपा ने 2019 के चुनाव में पहली बार जिले में महिला प्रत्याशियों को मौका दिया था, इससे पूर्व के चुनाव में पार्टी ने कभी महिला को प्रत्याशी नहीं बनाया था। पार्टी का प्रयोग सफल रहा। सांसद चुनीं गई दोनों महिलाओं ने इससे पूर्व के चुनावों में भी भाग्य आजमाया था लेकिन उन्हें सफलता नहीं मिल सकी थी पर 2019 में एक साथ सांसद बन दोनों संसद की सीढ़ी चढ़ीं थीं। पहले बात करते हैं डॉ. रीता बहुगुणा जोशी की जो इस सीट से सांसद बनने के लिए बतौर कांग्रेस प्रत्याशी 1999 के चुनाव में भी मैदान में थीं लेकिन तब भाजपा के डॉ.मुरली मनोहर जोशी और सपा के रेवती रमण सिंह के बीच हुए मुकाबले में उन्हें तीसरा स्थान मिला था। इस हार की कसर उन्होंने 2019 के चुनाव में भाजपा प्रत्याशी के तौर पर सपा के राजेंद्र सिंह पटेल को 184275 मतों से पराजित कर निकाली थी। वहीं, फूलपुर से सांसद चुनीं गई केशरी देवी पटेल ने 2004 के चुनाव में बतौर बसपा प्रत्याशी भाग्य आजमाया था उस चुनाव में उनका सपा प्रत्याशी अतीक अहमद से सीधा मुकाबला हुआ था।

# बड़े-बड़ों को चुनाव हरा चुके हैं सहारनपुर के मतदाता

**सहारनपुर, एजेंसी।** यूपी की मुस्लिम बहुल सहारनपुर सीट से अब तक सबसे ज्यादा छह बार कांग्रेस पार्टी चुनाव जीत चुकी है लेकिन 1984 के बाद से उसने जीत का स्वाद नहीं चखा है.लकड़ी की नक्काशी के लिए मशहूर सहारनपुर लोकसभा सीट उत्तर प्रदेश की राजनीति में काफी अहमियत रखती है. कभी कांग्रेस का गढ़ रही इस सीट से 1984 के बाद से अब तक कांग्रेस का कोई उम्मीदवार चुनाव नहीं जीत सका. 2024 के लोकसभा चुनाव में सपा-कांग्रेस गठबंधन से कांग्रेस उम्मीदवार इमरान मसूद चुनाव लड़ रहे हैं जिनकी लड़ाई बहुजन समाज पार्टी के माजिद अली और भारतीय जनता पार्टी के उम्मीदवार राघव लखनपाल से है. इसी सहारनपुर में एक कस्बा और विधानसभा क्षेत्र देवबंद भी है जहां विश्व प्रसिद्ध मदरसा दारूल उलूम है. दारुल उलूम वैसे तो इस्लामिक शिक्षण संस्थान के लिए जाना जाता है लेकिन राजनीति और राजनीतिक लोगों का भी यहां से पुराना नाता रहा है. कभी कई राजनीतिक दलों के दिग्गज नेता दारुल उलूम देवबंद में आकर राजनीतिक जमीन तलाशते थे और कई बार बड़े नेताओं ने चुनाव से पहले उलेमाओं की मदद मांगी लेकिन अब स्थिति यह हो गई है कि दारुल उलूम में नेताओं का प्रवेश निषेध कर दिया गया है. राजनीति से परहेज दारुल उलूम से जुड़े अशरफ उस्मानी बताते हैं कि चूंकि यह एक धार्मिक और शैक्षणिक संस्था है इसलिए इसका राजनीति से कोई लेना-देना नहीं है. उनके मुताबिक, संस्था के जिम्मेदार लोगों ने इसी वजह से नेताओं का प्रवेश बंद कर रखा है. हालांकि कुछ लोगों के मुताबिक, ऐसा इसलिए है कि कुछ लोग यहां के उलेमाओं के साथ तस्वीरों का गलत इस्तेमाल करने लगे थे इसीलिए नेताओं का आना बंद करना पड़ा. दारुल उलूम मदरसे से पढ़ाई कर चुके देवबंद कस्बे के रहने वाले मोहम्मद यासीन बताते हैं, हुआ यह कि 2009 में एक पार्टी के कोई बड़े नेता यहां आए और उन्होंने उस समय के प्रमुख मौलाना के साथ तस्वीर खिंचाई. उस तस्वीर का इस्तेमाल उन्होंने यह कहते हुए चुनाव में किया कि उन्हें देवबंद और वहां के मौलाना का आशीर्वाद हासिल है. मतलब, कुछ इस तरह कि जैसे दारुल उलूम चुनाव में उनका समर्थन कर रहा है. बस उसके बाद ही नेताओं के आने पर प्रतिबंध लगा दिया गया और हर चुनाव से पहले एक बयान भी जारी किया जाता है कि यहां राजनीति के लिए कोई जगह नहीं.×ह्स्रह्लह्वभ; हालांकि उससे पहले यहां राजनीति के कई दिग्गज पहुंचते रहे हैं. 1980 में प्रधानमंत्री इंदिरा गांधी देवबंद के शताब्दी समारोह में पहुंची थीं. 2006 में राहुल गांधी आए थे, 2009 में मुलायम सिंह यादव, 2011 में अखिलेश यादव और 2019 में आरएसएस के घटक दल मुस्लिम राष्ट्रीय मंच के राष्ट्रीय संयोजक इंद्रेश कुमार भी आ चुके हैं. इनके अलावा मौलाना अबुल कलाम आजाद, फारुख अब्दुल्ला के पिता शेख अब्दुल्ला और उत्तराखंड के पूर्व मुख्यमंत्री हरीश रावत भी यहां का दौरा कर चुके हैं. दारुल उलूम का असर दारुल उलूम देवबंद की स्थापना 30 मई 1866 को हुई थी. इसकी स्थापना हाजी सैयद मोहम्मद आबिद हुसैन, फजलुर्रहमान उस्मानी और मौलाना कासिम नानौतवी द्वारा की गई थी. मौजूदा समय में यहां देश-विदेश के करीब साढ़े चार हजार छात्र इस्लामी तालीम हासिल करते हैं. मुस्लिम समाज दारुल उलूम के साथ किस कदर भावनात्मक तौर पर जुड़ा है, उसे इसी बात से समझा जा सकता है कि दारुल उलूम जब कोई फतवा जारी करता है तो उसे आमतौर पर हर मुस्लिम मानता है. साल 2011 के बाद से दारुल उलूम ने राजनीतिक गतिविधियों की अनुमति देना भले ही बंद कर दिया हो लेकिन यहां से जुड़े जमीयत उलेमा-ए-हिंद का राजनीति से गहरा नाता रहा है जमीयत के महासचिव मौलाना महमूद मदनी के पिता मौलाना असद मदनी कांग्रेस पार्टी से तीन बार राज्यसभा सांसद रहे जबकि मौलाना महमूद मदनी भी समाजवादी पार्टी से एक बार राज्यसभा पहुंच चुके हैं. सहारनपुर लोकसभा सीट सहारनपुर लोकसभा सीट की बात करें तो यहां करीब 18 लाख मतदाता हैं. फिलहाल यहां 10 उम्मीदवार मैदान में हैं लेकिन मुख्य मुकाबला बीजेपी, कांग्रेस और बीएसपी के बीच ही है. गंगा-यमुना के बीच बसे यूपी के इस शहर की सीमाएं हरियाणा, उत्तराखंड और हिमाचल प्रदेश से लगती है।

# जूनियर एनटीआर की देवारा से जुड़े करण जौहर

जूनियर एनटीआर स्टारर 'देवारा- पार्ट 1' से अब फिल्ममेकर करण जौहर जुड़ चुके हैं। करण ने अक्टूबर में रिलीज होने जा रही इस फिल्म के नॉर्थ इंडियन थिएट्रिकल डिस्ट्रीब्यूशन राइट्स खरीदे हैं। इस डील में करण का साथ रवीना टंडन के पति अनिल थडानी की कंपनी एए फिल्म्स भी देगी। दोनों ने युवासुधा आर्ट्स और एनटीआर आर्ट्स के साथ मिलकर यह कोलैबोरेशन किया है। इससे पहले करण 'बाहुबली', 'गाजी अटैक', 'बाहुबली 2' और 'रोबोट 2.0' से भी बतौर प्रेजेंटर जुड़ चुके हैं। इस डील की जानकारी देते हुए करण ने सोशल मीडिया पर एक पोस्ट शेयर कर लिखा, 'मुझे यह बताते हुए खुशी हो रही है कि मैन ऑफ मासेस जूनियर एनटीआर की फिल्म 'देवारा' का हिस्सा बनकर सम्मानित और बेहद आभारी महसूस कर रहा हूं। हम भारतीय सिनेमा में अगले बड़े सिनेमैटिक एक्सपीरियंस के लिए नॉर्थ स्टेट्स में इस फिल्म से बतौर डिस्ट्रीब्यूशन पार्टनर जुड़े हैं।' इससे पहले यह फिल्म इस साल 5 अप्रैल को रिलीज होने वाली थी। हालांकि, मेकर्स ने इसे वीएफएक्स वर्क अधूरा रहने के चलते टाल दिया था। अब यह इस साल दशहरा पर 10 अक्टूबर को रिलीज होगी। दो पार्ट्स में रिलीज होने वाली इस फिल्म का पहला पार्ट तेलुगु, तमिल, हिंदी, मलयालम और कन्नड़ में रिलीज होगा। फिल्म में जूनियर एनटीआर के अलावा सैफ अली खान और जान्हवी कपूर भी नजर आएंगी। इसे कोरतल्ला शिवा ने डायरेक्ट किया है। वर्कफ्रंट पर जूनियर एनटीआर जल्द ही मुंबई में अपनी अगली फिल्म 'वॉर 2' की शूटिंग शुरू करेंगे। इसमें वो ऋतिक रोशन से फेस ऑफ करते नजर आएंगे।

# सलमान ने अनाउंस की अपनी अगली फिल्म 'सिकंदर'

सलमान खान ने ईद के मौके पर अपनी अगली फिल्म 'सिकंदर' की अनाउंसमेंट कर दी है। इस फिल्म को साउथ के मशहूर डायरेक्टर ए. आर. मुरुगाडोस डायरेक्ट करेंगे, जो इससे पहले 'गजनी' और 'हॉलीडे' जैसी हिंदी फिल्में डायरेक्टर कर चुके है। वहीं साजिद नाडियाडवाला इसके प्रोड्यूसर होगे। ईद के खास मौके पर सलमान ने सोशल मीडिया के जरिए इस फिल्म की अनाउंसमेंट की। उन्होंने एक पोस्ट शेयर करते हुए लिखा, 'इस ईद 'बड़े मियां छोटे मियां' और 'मैदान' को देखो और अगली ईद 'सिकंदर' से आ कर मिलो.. आप सभी को ईद मुबारक।' बता दें कि मुरुगाडोस और सलमान इससे पहले साथ में फिल्म 'जय हो' पर भी काम कर चुके हैं।

# शादी को प्राइवेट ही रखना चाहती हैं तापसी पन्नू

बॉलीवुड एक्ट्रेस तापसी पन्नू की प्राइवेट वेडिंग सेरेमनी के कई वीडियोज सोशल मीडिया पर वायरल हैं। इसी बीच एक्ट्रेस ने पहली बार अपनी प्राइवेट वेडिंग पर बात की है। एक्ट्रेस ने कहा कि वो इसे प्राइवेट और पर्सनल ही रखना चाहती हैं। एक इंटरव्यू में जब तापसी से पूछा गया कि वो अपनी शादी को लेकर ऑफिशियल अनाउंसमेंट कब करेंगी तो एक्ट्रेस ने कहा, 'मैं इस बात को लेकर श्योर नहीं हूं कि मैं अपनी पर्सनल लाइफ में लोगों को इन्वॉल्व करना चाहती हूं या नहीं। मैंने जो किया वो मेरा फैसला है, ना कि मेरे पार्टनर का और ना ही उन लोगों का जो इस शादी में शामिल हुए थे। मैं श्योर नहीं हूं कि इसके पब्लिक होने पर मैं कैसा फील करूंगी इसलिए मैंने अब तक इसे अपने तक ही सीमित रखा है।'

## जो करीबी थे उन्हें पता था

हालांकि, तापसी ने यह भी कहा कि उन्होंने जान बूझकर अपनी शादी को सीक्रेट नहीं रखा। एक्ट्रेस बोलीं, 'जो लोग वाकई मेरे करीब हैं वो इस सेलिब्रेशन का हिस्सा थे। उन्हें हमेशा से ही मेरे रिलेशनशिप के बारे में पता था और यह भी पता था कि मैं कब शादी करूंगी।'

## अपनी शादी एंजॉय नहीं कर पाती

तापसी ने आगे कहा, 'मैं बस इसे पब्लिक अफेयर नहीं बनाना चाहती थी क्योंकि तब मुझे इस बात की टेंशन होती कि इसे पब्लिक में किस तरह से लिया जा रहा है। ऐसे में कहीं ना कहीं मैं खुद अपनी शादी खुलकर एंजॉय नहीं कर पाती।'

## फोटोज शेयर करने के लिए मेंटली प्रिपेयर नहीं हूं

वहीं जब पूछा गया कि क्या वो आने वाले समय में इस फंक्शन के फोटोज और वीडियोज शेयर करेंगी तो एक्ट्रेस ने कहा, 'नहीं, मेरा ऐसा कोई प्लान नहीं है। मैं अभी इसके लिए मेंटली प्रिपेयर नहीं हूं। जो लोग मेरी शादी में थे उनके सामने में कम्फर्टेबल थी पर पब्लिकली इन्हें शेयर करने के लिए मैं अभी तैयार नहीं हूं। फ्यूचर में कभी कम्फर्टेबल हुई तो शायद मैं अपनी शादी के फोटो-वीडियो शेयर करूं पर फिलहाल तो नहीं।'

# अंकिता ने शादी की वजह से ठुकराई थी भंसाली की रामलीला

कंगना रणौत एक ओर बीजेपी की टिकट पर अपनी राजनीतिक पारी खेलने को तैयार हैं, वहीं दूसरी ओर वे राजनीतिक ड्रामा फिल्म इमरजेंसी भी दर्शकों के सामने लाने वाली हैं। इस फिल्म में कंगना भारत की पहली महिला प्रधानमंत्री इंदिरा गांधी का किरदार निभाती नजर आएंगी। इस बीच हाल ही में दिए साक्षात्कार में फिल्म के बारे में बात करते हुए अभिनेत्री ने महिलाओं के लिए अपनी बात सामने रखी और साथ ही फिल्म के लिए अपना दृष्टिकोण साझा किया। कंगना पूर्व भारतीय प्रधानमंत्री इंदिरा गांधी के किरदार के साथ सिनेमाई इतिहास बनाने के लिए तैयार हैं। इस फिल्म में अभिनेत्री ने न केवल अभिनय किया है, बल्कि फिल्म का निर्देशन भी किया है। अभिनेत्री ने इस बारे में बात की कि आखिर इंदिरा गांधी के जीवन पर आधारित यह फिल्म क्यों बनाई। कंगना का कहना है कि साल की सबसे बड़ी राजनीतिक ड्रामा रिलीज में से एक मानी जाने वाली इस फिल्म का उद्देश्य इतिहास पर एक वास्तविक चित्रण प्रदान करना है।

कंगना रनौत ने कहा कि जैसा कि मैंने हमेशा कहा है, चाहे वह इंदिरा गांधी हों या कोई अन्य महिला, मुझे महिलाओं के प्रति बहुत सहानुभूति है। मैं इसका दिखावा नहीं कर सकती और मेरे दिल में महिलाओं के लिए सम्मान भी है, इसलिए मैंने उनके लिए बहुत काम किया है। मैंने इंदिरा गांधी के पूरे जीवन पर आधारित एक फिल्म बनाई है और जब आप एक कलाकार होते हैं तो हर चीज प्रेरणा का काम करती है। उन्हीं भावनाओं को ध्यान में रखते हुए मैंने वह फिल्म बनाई, इसलिए जब यह सामने आएगी तो मुझे लगता है कि हर किसी को यह पसंद आएगी। उन्हें इसे एक मनोरंजन फिल्म के रूप में देखना चाहिए। उन्होंने आगे कहा कि हमारे संविधान के साथ जो घटनाएं घटीं, उन घटनाओं के पीछे क्या कारण हैं? उन कारणों पर ध्यान देना चाहिए, ताकि भविष्य में हमारे संविधान के साथ कोई छेड़छाड़ न हो। एक नेता की विश्वसनीयता, गहरी छिपी सुरक्षा, असुरक्षा, ताकत या कमजोरी, सभी कारकों पर विचार किया जाना चाहिए, ताकि भविष्य में हमारे संविधान में कोई हस्तक्षेप न हो, इसलिए मैंने यह फिल्म बनाई। कंगना रनौत द्वारा लिखित और निर्देशित इमरजेंसी में अनुपम खेर, महिमा चौधरी, मिलिंद सोमन, श्रेयस तलपड़े, विशाक नायर और दिवंगत सतीश कौशिक भी प्रमुख भूमिकाओं में हैं।

# आउटफिट को लेकर फिर ट्रोल हुईं भूमि

भूमि पेडनेकर अपनी निजी जिंदगी को अलावा अपनी प्रोफेशनल लाइफ को लेकर अक्सर चर्चा में रहती हैं। अभिनेत्री इन दिनों अपने आगामी वर्क प्रोजेक्ट्स को लेकर सुर्खियां बटोर रही हैं। हाल ही में, भूमि ईद पार्टी की हिस्सा बनी थीं। इस पार्टी में अभिनेत्री ब्लैक और गोल्डन आउटफिट में नजर आईं। अभिनेत्री की तस्वीरें जैसी ही सोशल मीडिया पर वायरल हुई लोगों ने उन्हें ट्रोल करना शुरू कर दिया। एक यूजर ने लिखा कि यह सांस रोककर क्यों खड़ी होती हैं।

# अब अंताक्षरी शो के होस्ट बनेंगे कपिल

साल 2006 में पहली बार टेलीविजन पर पंजाबी रियलिटी शो 'हंसदे हंसादे रवो' में कैमरे के सामने आए कॉमेडियन कपिल शर्मा का नेटफ्लिक्स पर प्रसारित हो रहा शो रंग जमाने में नाकाम रहा। नेटफ्लिक्स प्रबंधन अब इस कोशिश में है कि कैसे तरह इस शो के बचे हुए एपिसोड के लिए दर्शकों की रुचि बरकरार रखी जाए। इस बारे में दर्शकों की राय जानने के लिए बाकायदा सर्वे हो रहे हैं। इस बीच पता चला है कि कपिल शर्मा अब फिर से टेलीविजन पर एक शो होस्ट की तरह लौटने के जुगाड़ में हैं। अमेरिकी ओटीटी नेटफ्लिक्स के लिए कपिल शर्मा ने खुद ही अपनी कंपनी के बैनर तले एक साप्ताहिक कॉमेडी शो बनाया है, 'द ग्रेट इंडियन कपिल शो'। इस शो के अब तक दो एपिसोड प्रसारित हो चुके हैं और दोनों ही एपिसोड से उनके प्रशंसक खासे निराश हुए हैं। इस शो को 10 लेखकों की टीम मिलकर लिख रही है लेकिन मामला जम नहीं पा रहा।

# अब सिंगल से मिंगल होने को तैयार हैं कार्तिक

कार्तिक आर्यन अपने चार्म से फीमेल फैंस को दीवाना बनाते आए हैं। अपनी एक्टिंग के साथ ही वो अपने गुड लुक्स से भी लोगों का दिल जीतते रहे हैं। एक्टर का नाम उनकी को-एक्ट्रेसेज के साथ भी कई बार जुड़ चुका है। कभी सारा अली खान तो कभी जाह्नवी कपूर के साथ उनकी डेटिंग रूमर्स सामने आईं, लेकिन अब काफी वक्त से भूल भुलैया 2 एक्टर किसी को डेट नहीं कर रहे हैं, वो लव रिलेशन से पूरी तरह दूर हैं, लेकिन हाल में ही उन्होंने रिलेशनशिप में आने का मन बना लिया है और ऐलान कर दिया है कि वो अब किसी को अपनी लाइफ में स्पेशल जगह देने के लिए पूरी तरह तैयार हो गए हैं और उन्होंने इसके लिए एक बी-टाउन हसीना को बड़ा जिम्मा भी सौंपा है। बॉलीवुड स्टार कार्तिक आर्यन शो नो फिल्टर नेहा के फिनाले एपिसोड में नजर आए। नो फिल्टर नेहा सीजन 6 के एक मजेदार सेगमेंट में नेहा ने कार्तिक से पूछा कि क्या वह सिंगल हैं और रिलेशनशिप के लिए तैयार हैं, इस पर एक्टर ने कहा, फिलहाल मैं पूरी तरह से सिंगल हूं। काफी समय हो गया है मैं किसी भी तरह के रिश्ते से दूर हूं। मतलब यह थोड़ा सा घिसा-पिटा जवाब है, लेकिन वास्तव में मैं अपनी फिल्म चंदू चैंपियन पर ध्यान केंद्रित कर रहा हूं और उसमें बहुत सारे फोकस की जरूरत है। शो में पहुंचे एक्टर ने कहा, फिल्म इंडस्ट्री में कई सालों की भागदौड़ के बाद अब मुझे प्यार करने के लिए समय मिल गया है। मैंने शो की होस्ट नेहा धूपिया से भी अपने लिए किसी को ढूंढने के लिए कहा है।

## नेहा को दी जिम्मेदारी

कार्तिक ने कहा, जिस तरीके की चीजें इस फिल्म में थी वह मैंने पहले कभी नहीं की थी। मैंने दो साल तक इसकी तैयारी की। समय ही नहीं मिला, मैं हर चीज बहुत नीरस और एक रोबोटिक जीवनशैली में जी रहा था, लेकिन अब मेरे पास प्यार करने के लिए समय है। मेरे लिए कोई ढूंढो, नेहा। इस पर नेहा धूपिया भी एक्टर द्वारा दी गई जिम्मेदारी अपने कंधों पर उठाती नजर आईं।

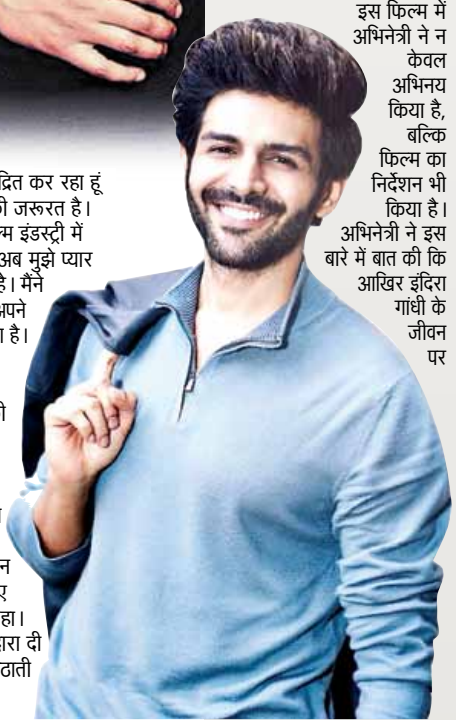

# दोहरी भूमिका में नजर आएंगे थलापति विजय

बॉक्स ऑफिस पर पिछली ब्लॉकबस्टर फिल्म लियो देने वाले अभिनेता थलापति विजय इन दिनों अपनी अगली फिल्म द ग्रेटेस्ट ऑफ ऑल टाइम को लेकर खासी सुर्खियों में हैं। गुरुवार को इस फिल्म के निर्माताओं ने फिल्म के प्रदर्शन तिथि की घोषणा की। विजय की यह फिल्म लंबे समय से सुर्खियों में हैं। गुरुवार को फिल्म के निर्माताओं में से एक, ऐश्वर्या कल्पथी ने अपने सोशल मीडिया हैंडल पर फिल्म की रिलीज डेट की घोषणा की। इसके साथ उन्होंने फिल्म का एक पोस्टर भी साझा किया। पोस्टर में थलापति विजय दमदार लुक में नजर आ रहे हैं। ऐश्वर्या ने अपनी पोस्ट के कैप्शन में जानकारी देते हुए बताया कि फिल्म 'द ग्रेटेस्ट ऑफ ऑल टाइम' 5 सितंबर, 2024 को रिलीज होगी। यह फिल्म बेहद खास होने वाली है। फिल्म के नए पोस्टर में विजय एकदम अलग अंदाज में नजर आ रहे हैं। पोस्टर में एक विस्फोट होता हुआ भी दिखाई दे रहा है। हाल ही में, थलापति विजय का फिल्म के सेट से एक वीडियो भी वायरल हुआ था।

# हॉरर फिल्म में नजर आएंगे आयुष्मान

डायरेक्टर अनीस बज्मी इन दिनों भूल भुलैया 3 की शूटिंग में बिजी हैं। इसी के साथ खबर यह आ रही हैं कि अनीस बज्मी एक्टर आयुष्मान खुराना के साथ एक हॉरर-कॉमेडी फिल्म शुरू करने वाले हैं, जिसका नाम भूतियापा बताया जा रहा है। हालांकि अभी तक इस फिल्म की ऑफिसियल अनाउंसमेंट नहीं हुई है। फिलहाल अनीस बज्मी का इस समय पूरा ध्यान भूल भुलैया 3 पर है, जिसमें कार्तिक आर्यन के अलावा विद्या बालन और तृप्ति डिमरी भी अहम किरदारों में दिखेंगी। इस फिल्म की शूटिंग के बाद अनीस बज्मी नो एंट्री 2 की तैयारी में जुट जाएंगे, जिसमें वरुण धवन, अर्जुन कपूर और दिलजीत दोसांझ नजर आएंगे। बताया जा रहा है कि नो एंट्री 2 के बाद अनीस बज्मी फिल्म भूतियापा पर काम शुरू करेंगे। पिछले दिनों एक इंटरव्यू के दौरान आयुष्मान खुराना से अनीस बज्मी के साथ काम करने को लेकर सवाल किया गया तो आयुष्मान खुराना ने कहा - मैं अब इसे कैसे बताऊं। कुछ होगा तो जरूर बताऊंगा। मीडिया रिपोर्ट्स की माने तो पिछले दिनों अनीस बज्मी ने आयुष्मान खुराना ने फिल्म भूतियापा को लेकर बात की। आयुष्मान खुराना के वर्क फ्रंट की बात करें तो सौरव गांगुली की बायोपिक के अलावा जेपी दत्ता की फिल्म बॉर्डर 2 में काम करने की चर्चा है। फिलहाल आयुष्मान खुराना का फोकस अपने म्यूजिक करियर पर है। उन्होंने वार्नर म्यूजिक इंडिया से हाथ मिलाया है। उनका गाना अंख दा तारा हाल ही में रिलीज हुआ, जिसे काफी पसंद किया जा रहा है।

## संक्षिप्त समाचार

### मोंटे कार्लो मास्टर्स में विश्व नंबर सात से कड़े संघर्ष में हारे सुमित नागल, दो घंटे तक चला मैच

**मोंटे कार्लो (फ्रांस)।** भारतीय टेनिस खिलाड़ी सुमित नागल मोंटे कार्लो मास्टर्स टेनिस टूर्नामेंट के दूसरे दौर में विश्व नंबर सात डेनमार्क के होल्गर रूने से तीन सेटों के संघर्ष में हार गए। उन्हें दो घंटे 11 मिनट में 3-6, 6-3, 2-6 से हार मिली। बुधवार को दोनों के बीच मुकाबला रुक गया था। उस वक्त रूने 6-3, 3-5 से आगे थे।

गुरुवार को सुमित ने अपनी सर्विस बरकरार रखते हुए दूसरा सेट अपने नाम कर लिया। तीसरे सेट में दोनों 2-2 से बराबर थे, लेकिन यहां से रूने ने जबरदस्त खेल का प्रदर्शन करते हुए बाकी चार गेम जीतकर मैच अपने नाम कर लिया।

टूर्नामेंट के दूसरे दौर में पहुंचने के साथ सुमित का एटीपी रैंकिंग में करियर की श्रेष्ठ 80वीं रैंकिंग पर पहुंचना तय हो गया है। वह अभी 93वीं रैंकिंग पर हैं। यही नहीं सुमित को फ्रेंच ओपन के मुख्य ड्रॉ में भी प्रवेश मिल गया है। इससे पहले 2019 में प्रजनेश गुणेश्वरन फ्रेंच ओपन के मुख्य ड्रॉ में खेलने वाले अंतिम भारतीय थे।

**एशिया बैडमिंटन चैंपियनशिप**

### सिंधू-प्रणय हारे, टूर्नामेंट में भारत की चुनौती समाप्त, ओलंपिक की तैयारियों को झटका

**निंगबो (चीन)।** दो बार की ओलंपिक पदक विजेता पीवी सिंधू और एचएस प्रणय के यहां अपने प्री-क्वार्टर फाइनल में बाहर होने से एशिया बैडमिंटन चैंपियनशिप में भारतीय चुनौती भी समाप्त हो गई। पेरिस ओलंपिक से पहले फॉर्म में लौटने की कोशिश में जुटी सिंधू ने एक घंटे और नौ मिनट तक कड़ी चुनौती पेश की, लेकिन अंत में छठी वरीयता प्राप्त चीन की हान युए से 18-21, 21-13 17-21, से हार गईं।

सातवीं वरीयता प्राप्त प्रणय को चीनी ताइपे के गैर वरीय लिन चुन यि से महज 43 मिनट में 18-21, 11-21 से शिकस्त झेलनी पड़ी। भारतीयों के एक अन्य नतीजे में तनीषा क्रास्टो और अश्विनी पोनप्पा की युगल जोड़ी प्री-क्वार्टर फाइनल में जापान की नामी मातसुयामा और चिहारू शिडा की तीसरी वरीय जोड़ी से 17-21, 12-21 से पराजित हो गईं।

निर्णायक गेम में युए 17-10 से आगे हो गईं। सिंधू ने हालांकि कुछ अंक जुटाकर अंतर 20-17 किया। सिंधू ने दो गेम प्वाइंट बचाए, लेकिन अंत में उनकी प्रतिद्वंद्वी ने क्वार्टर फाइनल में प्रवेश कर लिया।

**एशियाई कुश्ती चैंपियनशिप**

### उदित को रजत, फाइनल में जापान के पहलवान से हारे, अभिमन्यु और विक्की को कांस्य

**बिश्केक (किर्गिस्तान)।** भारत के उदीयमान पहलवान उदित को पुरुष फ्रीस्टाइल 57 किग्रा के फाइनल में जापान के केंटो यूमिया के हाथों 4-5 से पराजय के बाद रजत पदक से संतोष करना पड़ा। अभिमन्यु ने 70 किग्रा के फ्रीस्टाइल में उज्बेकिस्तान के बेजिजोन कुल्दाशेव को 6-5 से हराकर कांस्य पदक जीता। वहीं, विक्की ने 97 किग्रा में किर्गिस्तान के आंद्रेइ रोमानोविच अरोनोव को 10-1 से मात दी।

ट्रायल में बजरंग पूनिया को हराने वाले रोहित कुमार 65 किग्रा में जापान के मासानोसुके ओनो से 3-5 से हार गए। परविंदर सिंह एकमात्र भारतीय पहलवान थे जो पदक दौर में नहीं पहुंच सके। वह 79 किग्रा स्पर्धा में क्वालीफिकेशन में जापान के रियुनोसुके कामिया से 0-3 से हारकर बाहर हो गए।

यह सीनियर स्तर पर उदित का दूसरा पदक है। उन्होंने 2022 में ट्यूनीशिया में यूडब्ल्यूडब्ल्यू रैंकिंग सीरीज में रजत पदक जीता था। उदित के लिए पहले दौर का यह मुश्किल मुकाबला रहा जिसमें उन्होंने ईरान के प्रतिद्वंद्वी इब्राहिम माहदी खरी को 10-8 से शिकस्त दी।

# यह ऐसा दिन था जब सभी चीजें मेरे पक्ष में रहीं: बुमराह

**मुंबई, एजेंसी।** एक ऐसे मैच में, जिसमें सभी 12 गेंदबाजों का इकॉनमी रेट 7.00 से अधिक था और उनमें से 10 का इकॉनोमी रेट 10 से भी अधिक था, वहीं मुंबई इंडियंस के तेज गेंदबाज जसप्रीत बुमराह ने मात्र 5.25 रन प्रति ओवर की दर से रन दिए। गुरुवार रात को वानखेड़े स्टेडियम में आईपीएल 2024 के 25वें मैच में बुमराह के 5-21 के शानदार आंकड़े के साथ, मुंबई इंडियंस ने आरसीबी को 27 गेंद शेष रहते हुए सात विकेट से हरा दिया। इस मुकाबले में बुमराह की सफलता अधिक प्रशंसनीय थी।

आईपीएल 2022 में कोलकाता नाइट राइडर्स के खिलाफ (5-10) के बाद गुरुवार का (5-21) बुमराह का टूर्नामेंट में दूसरा सर्वश्रेष्ठ गेंदबाजी प्रयास था, जिसने इस सीज़न उनके नाम पांच मैचों में कुल 10 विकेट हो चुके हैं, जिससे 30 वर्षीय को पर्पल कैप मिली। अपनी दमदार गेंदबाजी के लिए प्लेयर ऑफ द मैच चुने गए बुमराह ने कहा कि उनकी सफलता का कारण यह है कि वह गेंदबाजी करते समय सिर्फ एक ट्रिक या किसी एक चीज पर फोकस नहीं करते हैं। यह दावा करते हुए कि खेल के सबसे छोटे प्रारूप में गेंदबाजी करना बहुत कठिन है, तेज गेंदबाज ने कहा कि वह पिछले मैच में अपने प्रदर्शन को देखने के बाद नियमित रूप से अपनी विविधताओं की योजना बनाते हैं, अपनी गेंदों को बेहतर बनाने पर काम करते हैं।

बुमराह ने कहा, मैं कभी नहीं कहूंगा कि मैं पांच विकेट लेना चाहता था। विकेट मुश्किल थी और मैं योगदान से बहुत खुश हूं। इस प्रारूप में, यह गेंदबाजों के लिए बहुत कठिन है। मैं किसी एक चीज या ट्रिक पर फोकस नहीं करता। मैं अलग-अलग कौशल चाहता हूं। बुमराह के शानदार स्पैल का अंत छक्के के साथ हुआ। 3.5 ओवर में केवल 15 रन देकर पांच विकेट ले चुके बुमराह को दिनेश कार्तिक ने छक्का लगाया और उनके आंकड़े चार ओवर में 21 रन देकर पांच विकेट हो गए। कोई भी गेंदबाज़ टी20 क्रिकेट में और एक ऐसी पारी में जहां 196 रन बने हों इस आंकड़े को खुशी-खुशी स्वीकार करेगा, लेकिन बुमराह इससे भी निराश थे। बुमराह ने कहा, अच्छा दिन था।

ये उन दिनों में से एक था जब मैं जो कुछ भी आजमा रहा था वो सब काम कर रहा था। अपनी अंतिम गेंद से थोड़ा निराश हूं, लेकिन टी20 क्रिकेट तो ऐसे ही चलता है। बुमराह ने अपने प्लान के बारे में कहा, पहला ओवर होने के बाद मैंने देखा कि नबी भाई की गेंद ग्रिप कर रही थी तो मुझे लगा कि शुरुआत में यह सपाट पिच नहीं होने वाली है। ओस पड़ने के बाद मुझे लगा था कि लेंथ गेंद अच्छी साबित होगी। उसको दिमाग़ में रखते हुए मैं अपनी ताकत पर अड़े रहना चाहता था। मैं अच्छी हार्ड लेंथ फेंकना चाहता था और आज वह काम आया। पारी के तीसरे और अपने पहले ओवर में ही बुमराह ने विराट कोहली को इशान किशन के हाथों कैच कराया था। इसके बाद बुमराह को सीधे 11वें ओवर में लाया गया क्योंकि फ़ाफ़ डुप्लेसी और रजत पाटीदार दोनों अर्धशतक की ओर बढ़ रहे थे।

उस ओवर में बुमराह ने केवल चार रन दिए और फिर उन्हें सीधे 17वें ओवर में बुलाया गया। इस ओवर में डुप्लेसी को कैच आउट कराने के साथ अगली गेंद पर महिपाल लोमरोर को यॉर्कर पर पगबाधा आउट करते हुए बुमराह ने फिर केवल चार रन खर्च किए। लंबे समय के लिए आक्रमण से हटाए जाने और वापस आकर विकेट लेने के सवाल पर बुमराह ने कहा, मैं 11 सालों से यही कर रहा हूं तो अब आदत हो चुकी है कि परिस्थिति के हिसाब से तैयार रहूं। आप अपने अनुभव का इस्तेमाल करते हैं और निगाह रखते हैं कि मैच किधर जा रहा है। ओस पड़ने के बाद विकेट सेट हो गया और गेंद स्किड करने लगी। आप मैच में शामिल होना और दूसरों की मदद करना चाहते हैं।

## कप्तान ने हार के लिए सिराज एंड कंपनी को ठहराया कसूरवार, हार्दिक ने बुमराह-सूर्या की तारीफ की

**मुंबई, एजेंसी।** रॉयल चैलेंजर्स बेंगलुरु के कप्तान फाफ डुप्लेसिस को लगता है कि उनकी टीम के गेंदबाजी विभाग में ज्यादा आक्रामकता नहीं है और इसलिए बल्लेबाजों को आईपीएल में आगे बढ़ने के लिए इस कमजोरी की भरपाई करनी होगी। आरसीबी को गुरुवार को छह मैचों में पांचवीं हार का सामना करना पड़ा। यह उनकी लगातार चौथी हार रही। डुप्लेसिस ने मैच के बाद कहा, बल्लेबाजी के नजरिए से मुझे लगता है कि हमें 200 रन बनाने होंगे। हमारी गेंदबाजी में उतनी धार नहीं है, तो पूरी जिम्मेदारी बल्लेबाजों पर आ जाती है।

उन्होंने कहा, गेंदबाजी के लिहाज से देखा जाए तो हमारे पास उतनी मजबूती नहीं है। हमें पावरप्ले में दो या तीन विकेट गिराने होंगे। डुप्लेसिस ने मुंबई इंडियंस से सात विकेट की हार के बाद कहा, हमें लगता है कि पहले चार ओवर के बाद हम बैकफुट पर ही रहते हैं. डुप्लेसिस का मानना है कि आरसीबी जीत के स्कोर से कुछ रन दूर था क्योंकि ओस ने दूसरी पारी में बड़ी भूमिका निभाई।

हमारी गेंदबाजी अच्छी नहीं हुई

डुप्लेसिस ने कहा- इस हार को पचाना बेहद मुश्किल है। मैदान गीला था। किसी भी तरह टॉस जीतना अच्छा होगा। मुंबई इंडियंस को श्रेय जाता है कि उन्होंने अच्छा प्रदर्शन किया और हमारे गेंदबाजों ने काफी गलतियां कीं। मुंबई से जो भी बल्लेबाजी के लिए आया, उसने काफी अच्छे शॉट्स लगाए। हमने इसके बारे में (ओस) बात की। हमें पता था कि ओस बड़ी भूमिका निभाएगी। हमें 215-220 रन चाहिए थे। 190 रन काफी नहीं थे।

## बीसीसीआई के केंद्रीय अनुबंध से हटाए जाने और रणजी ट्रॉफी विवाद पर ईशान किशन ने तोड़ी चुप्पी, कही यह बात

**मुंबई , एजेंसी।** आईपीएल 2024 के 25वें मैच में मुंबई इंडियंस ने रॉयल चैलेंजर्स बेंगलुरु को सात विकेट से हरा दिया। ईशान ने 34 गेंद में 69 रन बनाकर मुंबई को 197 रनों के लक्ष्य का पीछा करने में मदद की। मैच के बाद मीडिया से बात करते हुए ईशान ने आईपीएल शुरू होने से कुछ हफ्ते पहले हुए विवादों पर से पर्दा हटाया। दरअसल, ईशान को बीसीसीआई ने केंद्रीय अनुबंध से हटा दिया था।

साथ ही बीसीसीआई की चेतावनी के बावजूद वह रणजी ट्रॉफी नहीं खेले थे। ऐसे में भारतीय टीम में उनका भविष्य सवालों के घेरे में था। ईशान मानसिक थकान के कारण दक्षिण अफ्रीका सीरीज बीच में छोड़कर वापस लौट गए थे। इसके बाद न तो अफगानिस्तान के खिलाफ टी20 सीरीज और न ही इंग्लैंड के खिलाफ टेस्ट सीरीज के लिए खुद को उपलब्ध बताया था। ऐसे में मुख्य कोच राहुल द्रविड़ और भारतीय क्रिकेट कंट्रोल बोर्ड (बीसीसीआई) के सचिव जय शाह ने ईशान को भारतीय टीम में वापसी के लिए रणजी ट्रॉफी खेलने की सलाह दी थी। हालांकि, ईशान ने इसकी अनदेखी की और कप्तान हार्दिक पांड्या के साथ आईपीएल की तैयारी करने

का फैसला किया। बीसीसीआई ने फिर ईशान के साथ-साथ श्रेयस अय्यर को बीसीसीआई के वार्षिक अनुबंध से बाहर कर दिया था। अब इस पूरे विवाद पर ईशान किशन ने बयान दिया है। उन्होंने कहा, मैं अभ्यास कर रहा था। जब मैंने खेल से थोड़ा खुद के लिए समय निकाला तो लोग काफी बातें कर रहे थे। सोशल मीडिया पर कई बातें आईं, लेकिन आपको यह भी महसूस करना चाहिए कि कई चीजें खिलाड़ियों के हाथ में नहीं होती हैं। ब्रेक के दौरान ईशान की मानसिकता में बड़ा बदलाव आया है। उन्होंने खेल के प्रति अपने दृष्टिकोण में बदलाव किया है। इसमें खास तौर पर करियर में सबकुछ बिगड़ जाने पर खुद को कैसे संभाला जाए, वह भी सीखा है। ईशान ने कहा, केवल एक चीज जो आप कर सकते हैं, वह है समय का सही उपयोग।

साथ ही यह कि इस खास स्थिति में अगर पिछला वाला ईशान किशन होता तो उसकी मानसिकता क्या होती। मैं पहले दो ओवरों में कभी भी गेंद नहीं छोड़ता था।

### एक टीम के रूप में कैसे खेलना है, यह मैंने सीखा

ईशान ने कहा- अब समय के साथ मैंने सीखा है कि 20 ओवर भी बड़ा मैच है। आप अपना समय ले सकते हो और आप आगे बढ़ सकते हो। भले ही हम मैच हार गए हों, लेकिन हम एक टीम के रूप में मिलकर काम करना चाहते हैं। मेरे अंदर बदलाव आए हैं जैसे कि अगर मैं प्रदर्शन नहीं कर रहा हूं और अगर मुझे पता है कि कोई और प्रदर्शन नहीं कर रहा है, तो मैं उनसे बात करता हूं।

**17 गेंदों में अर्धशतक जड़ने के बाद सूर्या ने कहा...**

## चीजे ट्रैक पर थी बस थोड़ा समय लगा

**मुंबई, एजेंसी।** रोहित शर्मा और इशान किशन ने वानखेड़े स्टेडियम में आरसीबी के खिलाफ 101 रनों की शुरुआती साझेदारी के साथ मुंबई इंडियंस के लिए घरेलू दर्शकों के सामने जीत आसान कर दी। ओपनिंग साझेदारी के बाद सूर्यकुमार यादव ने 17 गेंदों में तूफानी अर्धशतक बनाकर एमएआई फैंस का रोमांच डबल कर दिया। इन पारियों के दम पर मेजबान टीम को 197 रन का लक्ष्य केवल 15.3 ओवर में हासिल करने में मदद मिली।

सूर्यकुमार ने अपने आईपीएल इतिहास में एमआई के लिए संयुक्त रूप से दूसरी सबसे तेज फिफ्टी लगाई है, टखने की चोट और स्पोर्ट्स हर्निया सर्जरी के कारण लंबी छुट्टी के बाद फॉर्म में वापसी पर संदेह को खारिज करते हुए, बल्लेबाज ने कहा कि वह हमेशा अपने सर्वश्रेष्ठ प्रदर्शन के लिए ट्रैक पर थे, जिसमें थोड़ा समय जरूर लगा। सूर्या ने कहा, मैं पहले से ही उन शॉट्स के बारे में सोचता हूं जो मैं खेलता हूं, क्योंकि मैंने नेट के दौरान उन सभी का अभ्यास किया है। मैं यह सुनिश्चित करने की कोशिश करता हूं कि मैं खेल की स्थिति के अनुसार बल्लेबाजी करूं। जब भी मैं बल्लेबाजी करने जाता हूं, मैं हमेशा यह देखने की कोशिश करता हूं कि मैं खेल को कैसे बदल सकता हूं और अपनी क्षमताओं से इसे कैसे नियंत्रित कर सकता हूं। अगर मैं सफल होता हूं, तो बहुत अच्छा, अगर मैं नहीं करता हूं, तो मैं अगले मैच में फिर से कोशिश करूंगा। मुझे लगता है कि ट्रेन हमेशा पटरी पर थी, बस चलने में थोड़ा समय लगा। सूर्यकुमार ने जियोसिनेमा से कहा, यह ठीक है, हम वापस आ रहे हैं और हमने अपनी लय हासिल कर ली है। वानखेड़े में लगातार दो मैच जीतकर बहुत अच्छा लग रहा है। इससे हमें काफी आत्मविश्वास मिला है और टीम का माहौल भी बेहतर हुआ है। लगातार दो घरेलू जीत के साथ, एमआई रविवार शाम को वानखेड़े स्टेडियम में गत चैंपियन चेन्नई सुपर किंग्स की मेजबानी करेगा।

**भारतीय कुश्ती में फिर बखेड़ा**

## विनेश फोगाट ने डब्ल्यूएफआई अध्यक्ष पर लगाए संगीन आरोप

**नईदिल्ली, एजेंसी।** भारतीय रेसलर विनेश फोगाट एक बार फिर सुर्खियों में है. विनेश ने आरोप लगाया है कि कि भारतीय कुश्ती महासंघ के अध्यक्ष संजय सिंह उन्हें हर हालत में पेरिस ओलंपिक 2024 में खेलने से रोकना चाहते हैं. विनेश को अपने खिलाफ डोपिंग की साजिश रचे जाने का भी डर है.

विनेश को डर सता रहा है कि मैच के दौरान उन्हें पानी में कुछ मिला कर पिलाया जा सकता है. पेरिस ओलंपिक 26 जुलाई से लेकर 11 अगस्त तक खेला जाना है. 29 वर्षीय विनेश फोगाट ने 2019 और 2022 की वर्ल्ड चैम्पियनशिप के दौरान 53 किलो में कांस्य और एशियाई खेलों (2018) में 50 किलो में स्वर्ण पदक जीता था. विनेश अगले सप्ताह किर्गिस्तान के बिश्केक में होने वाले एशियाई क्वालिफाइंग टूर्नामेंट के जरिए 50 किलो भारवर्ग में ओलंपिक कोटा हासिल करना चाहती हैं.

**डोपिंग की साजिश का सताया डर**

विनेश ने हाल ही में पटियाला में आयोजित चयन ट्रायल के दौरान 50 के अलावा 53 किलो भारवर्ग में भी भाग लिया था. 53 किलो भारवर्ग के सेमीफाइनल में वह हार गई थीं. मगर 50 किग्रा वेट कैटेगरी में जीत के चलते विनेश को एशियन ओलंपिक क्वालिफायर के लिए एंट्री मिल गई थी. उन्होंने 50 किग्रा वेट कैटेगरी के फाइनल में शिवानी को हराया था.

## स्वर्ण विजेता को... विश्व एथलेटिक्स के 41 लाख रुपये देने की घोषणा पर नीरज चोपड़ा की प्रतिक्रिया

**पेरिस, एजेंसी।** स्टार भाला फेंक एथलीट नीरज चोपड़ा ने विश्व एथलेटिक्स के पेरिस ओलंपिक खेलों में स्वर्ण पदक जीतने वाले सभी एथलीट को 50,000 डॉलर (करीब 41.60 लाख रुपये) का पुरस्कार देने के फैसले की प्रशंसा की। उन्होंने यह भी कहा कि वह चाहेंगे कि अन्य वैश्विक प्रतियोगिताओं में भी इसी तरह का प्रोत्साहन मिले।

यह पहली बार होगा कि जब इस साल पेरिस ओलंपिक की 48 एथलेटिक्स स्पर्धाओं के स्वर्ण पदक विजेताओं को विश्व एथलेटिक्स द्वारा भारी राशि दी जाएगी। विश्व एथलेटिक्स ने अपने इस दायरे को बढ़ाने का वादा किया है कि 2028 लास एंजिलिस चरण में सभी तीनों पदक विजेताओं को शामिल किया जाएगा।

### टेनिस या फुटबॉल से नहीं की जा सकती तुलना

नीरज ने कहा, पैसे के मामले में एथलेटिक्स में उस तरह की राशि नहीं है जैसे टेनिस या फुटबॉल और अन्य खेलों में है। विश्व एथलेटिक्स का पेरिस ओलंपिक के स्वर्ण पदक विजेता एथलीट के लिए पुरस्कार राशि की घोषणा करने का फैसला अच्छी शुरुआत है। यह अच्छा फैसला है।विश्व एथलेटिक्स बहुत सक्रिय होता जा रहा है। आने वाले समय में मुझे लगता है कि वे डायमंड लीग जैसी प्रतियोगिताओं में भी वित्तीय प्रोत्साहन देंगे, जो अच्छा होगा।

चोपड़ा ने खिलाड़ियों के लिए

वित्तीय सुरक्षा की जरूरत पर बात करते हुए कहा, 'हम जो कमाई करते हैं, वो खिलाड़ियों के लिए पर्याप्त है। इससे हमें आराम की जिंदगी जीने में मदद मिल रही है, हमारे परिवार को आराम की जिंदगी मिल रही है।'

### ट्रैक एवं फील्ड एथलीट का मुख्य योगदान

विश्व एथलेटिक्स के अध्यक्ष सेबेस्टियन को ने कहा कि ओलंपिक पदक विजेताओं के लिए पुरस्कार राशि देना लंबे समय से लंबित था क्योंकि ओलंपिक खेलों में जो भारी राजस्व मिलता है, उसमें ट्रैक एवं फील्ड एथलीट का मुख्य योगदान होता है। उन्होंने स्वीकार किया कि उन्होंने अंतरराष्ट्रीय ओलंपिक समिति (आईओसी) से फैसले पर चर्चा नहीं की जिसके अंतर्गत ओलंपिक खेल आयोजित होते हैं।

### 90 मीटर फेंक सकता हूं भाला

नीरज चोपड़ा पेरिस ओलंपिक से पहले 90 मीटर दूर भाला फेंकने का लक्ष्य बनाए हैं और उनका कहना है कि जिस तरह से उनकी तैयारी चल रही है, यह किसी भी समय हो सकता है।

चोपड़ा ने अपना 89.94 मीटर का सर्वश्रेष्ठ थ्रो 2022 स्टॉकहोम डायमंड लीग के दौरान फेंका था। ट्रेनिंग में वह 90 मीटर दूर भाला फेंक चुके हैं, लेकिन प्रतियोगिता में वह अभी तक इसकी बराबरी नहीं कर पाए हैं।

## एक नजर

### वारंटी हुआ गिरफ्तार, गया जेल

**गोह (औरंगाबाद) (नि.सं.)।** गोह पुलिस ने स्थानीय थाना क्षेत्र के लोदीपुर गांव निवासी रामजीवन कुमार को शुक्रवार की सुबह गिरफ्तार कर थाना लाया है। थानाध्यक्ष कमलेश पासवान ने बताया कि लोदीपुर गांव निवासी रामजीवन कुमार पर न्यायालय से वारंट निर्गत था। उसके घर पर इश्तेहार भी चिपकाया गया था। वह बहुत दिनो से फरार चल रहा था। गुप्त सूचना पर गोह पुलिस ने रामजीवन कुमार के घर पर छापेमारी की और गिरफ्तार कर जेल भेज दिया।

### विपक्षी दलों की कार्यशैली से शर्मसार हो रहा है बिहार

**पटना (नि.सं.)।** उपमुख्यमंत्री विजय कुमार सिन्हा ने राजद पर जोरदार हमला किया है। उन्होंने कहा कि विपक्षी दलों के कारनामों से लोकतंत्र और बिहार रोज शर्मशार हो रहा है। उन्होंने कहा कि राजद और कांग्रेस के लोग बिहार की जनता को जमींदारी की वस्तु समझ रहे हैं। यही कारण है कि सत्ता में मौका मिलने पर इन्होंने बिहार की भलाई और विकास का कोई काम नहीं किया। चारा घोटाला से लेकर जमीन के बदले नौकरी तक का इनका सफ़र सब जानते हैं। बिहार की जनता इनकी मानसिकता को समझ चुकी है। 2024 में एनडीए को 40 की 40 सीटें मिलेंगी। उन्होंने कहा कि सजायाफ्ता होने के बावजूद लालू प्रसाद राष्ट्रीय अध्यक्ष बने हुए हैं और टिकट बांट रहे हैं। पिता से एक कदम आगे बढ़कर बेटा वीडियो जारी कर राज्य के लोगों को चिढ़ा रहा है।

# नहाय-खाय के साथ लोक आस्था का महापर्व चार दिवसीय चैती छठ शुरू

कार्यालय संवाददाता

**औरंगाबाद/गोह(एसएनबी)।** नहाय खाय के साथ ही लोक आस्था का सूर्योपासना का चार दिवसीय महापर्व चैती छठ आरंभ हो गया है। महापर्व के आरंभ के साथ ही सूर्य भक्ति की छटा बिखरने लगी है। औरंगाबाद के विश्व प्रसिद्ध सौर तीर्थ स्थल देव समेत जिले के ग्रामीण इलाकों में भी सूर्य भक्ति के महापर्व चार दिवसीय चैती छठ की धार्मिक छटा बिखर रही है। इसी कड़ी में चार दिवसीय चैती छठ मेला में छठ व्रत करने देव आए सैकड़ो छठव्रतियों एवं श्रद्धालुओं ने शुक्रवार को नहाय खाय के विधान को शुद्ध अतः करण से संपन्न किया। इस दौरान व्रतियों ने कद्दू की सब्जी और चावल प्रसाद स्वरूप बनाया। प्रसाद बनाने के बाद व्रतियों ने सूर्यदेव को भोग लगाया। इसके बाद परिवार के सदस्यों और बंधु-बांधवों के साथ ग्रहण किया। नहाय खाय के बाद छठव्रती अगले दिन शनिवार को खरना का विधान संपन्न करेंगे और इष्ट मित्रों और परिजनों को प्रसाद ग्रहण करेंगे। इसके साथ ही व्रतियों का 36 घंटे का निर्जल उपवास आरंभ हो जाएगा। इस दौरान छठ व्रती रविवार को अस्ताचल सूर्य को अर्घ्य अर्पित करेंगे। इसके बाद अगले दिन सोमवार को प्रातः बेला में उदयाचल सूर्य को अर्घ्य अर्पण के साथ लोक आस्था का यह महापर्व चार दिवसीय चैती छठ संपन्न हो जाएगा। गोह से संवाददाता के अनुसार छठ व्रत के लिए छठ व्रती महीनों पहले से तैयारी करते हैं। इस पर्व को लेकर व्रतियों में उत्साह इतना होता है कि इस व्रत की कठिनाइयां महसूस ही नहीं होती है। इस पर्व में आस्था की एक नई ऊर्जा का संचार हो ता है। चैती छठ पर्व शुक्रवार को नहाय खाय के साथ शुरू हो चुका है। छठ में नहाय खाय का विशेष महत्व है, क्योंकि यह छठ पर्व के 36 घंटे की कठिन व्रत के लिए तैयार होने का दिन है।नहाय खाय का महत्व इसलिए भी माना जाता है कि इस दिन किए जाने वाली सात्विक भोजन, जहां व्रती को तीन दिन तक चलने वाली पूजा के लिए मानसिक और शारीरिक रूप से मजबूती देता है। वही 36 घंटे के कठिन व्रत के लिए भी शक्ति प्रदान करता है। छठ में कई तरह के प्रसाद चढ़ाए जाते हैं जिनमे महत्वपूर्ण ठेकुआ होता है। शुक्रवार से नहाय खाय के साथ ही लोक आस्था का पर्व या कहे की आराधना सूर्य उपासना के पर्व की शुरुआत हो चुकी है। चार दिनों तक चलने वाले इस महान पर्व की समापन सोमवार सुबह उगते हुए सूर्य को अर्घ्य के साथ होगा।

## देव के चैती छठ मेला में सहयोग करने पहुंचे 400 स्काउट-गाइड्स

कार्यालय संवाददाता

**औरंगाबाद।** बिहार राज्य भारत स्काउट और गाइड गाइड, औरंगाबाद द्वारा चैती छठ मेला देव में जिला प्रशासन को विधि व्यवस्था संधारण में सहयोग करने हेतु 400 स्काउट-गाइड देव में पधारे है। यह सभी स्काउट गाइड पूरे मेला क्षेत्र में एक तरफ रास्ता नियंत्रण छात्रवृतियों को किसी प्रकार की कोई परेशानी ना हो इसका समुचित व्यवस्था देव सूर्य मंदिर परिसर एवं गर्भ गृह में छठवृतियों को सहयोग के साथ-साथ भूले भटके एवं गलत तत्वों से सुरक्षा हेतु कार्य करेंगे। इनका नेतृत्व श्रीनिवास कुमार जिला संगठन आयुक्त स्काउट औरंगाबाद के द्वारा किया जा रहा है इस अवसर पर सूरजकुंड तालाब के पास औरंगाबाद जिला के जिला पदाधिकारी श्री श्रीकांत शास्त्री जी के द्वारा गार्ड ऑफ ऑनर लिया गया तत्पश्चात जिला पदाधिकारी के द्वारा स्काउट गाइड को संबोधित करते हुए मेला में कार्य करने हेतु टिप्स सुझाए गए इस अवसर पर जिले के स्काउट मास्टर अमोद कुमार मनोज कुमार लालू कुमार रोशन कुमार शुभम कुमार पीयूष कुमार पुष्पराज कुमार काजल कुमारी खुशी कुमारी आरती कुमारी शिल्पा कुमारी प्रियंका कुमारी श्रेया कुमारी आदि उपस्थित रहे इसके साथ-साथ जिला प्रशासन के सभी पदाधिकारी उपस्थित होकर स्काउट गाइड के हौसला अफजाई कर रहे थे।

## श्री सीमेंट ने शहीद सैनिक की पत्नी को सहायता स्वरूप दिया 531 बैग सीमेंट

कार्यालय संवाददाता

**औरंगाबाद।** सीमेंट उत्पादक कंपनी श्री सीमेंट ने शहीद सैनिकों के परिवार को गृह निर्माण के लिए 'नमन प्रोजेक्ट' के अंतर्गत दी जा रही सहायता के तहत शहीद जीडी कांस्टेबल अजय कुमार यादव की पत्नी स्प्रीहा भारती को शुक्रवार को 531 बैग पीपीसी सीमेंट सहायता स्वरूप प्रदान की है। यह सहायता श्री सीमेंट के औरंगाबाद स्थित बिहार सीमेंट प्लांट के यूनिट हेड अनिल शर्मा, प्लांट एचआर हेड बीएस राठौड़, सलाहकार सरोज सिंह, प्रोसेस हेड वीरेंद्र सिंह, पैकिंग प्लांट हेड नरेश शर्मा, कुमार अनुपम, इलेक्ट्रिकल विभाग के अभिषेक कुमार, पवन पांडेय, बीपी सिंह एवं सतीश सिंह की उपस्थिति में प्रदान किया गया। इस मौके पर यूनिट हेड श्री शर्मा ने नमन परियोजना के प्रति कंपनी की प्रतिबद्धता दोहराई। उन्होंने कहा कि श्री सीमेंट लिमिटेड लंबे समय से सामाजिक जिम्मेदारी के लिए प्रतिबद्ध है और नमन परियोजना इसका उदाहरण है। यह परियोजना हमारे शहीदों के बलिदान को सम्मान करने के लिए समर्पित है। वहीं बीएस राठौड़ ने सामुदायिक विकास के लिए श्री सीमेंट के निरंतर सामाजिक विकास कार्य की पुष्टि की और कहा कि हमारे सीएसआर परियोजना मुख्य कारपोरेट मूल्यों के प्रति हमारे समर्पण और प्रतिबद्धता का प्रमाण हैं।

इसी प्रकार वीरेंद्र सिंह ने कहा कि हमारे सैनिकों के परिवारों के लिए विनम्र योगदान देना श्री सीमेंट लिमिटेड के लिए एक बड़ा सम्मान है, जिन्होंने सेवा की पुकार से ऊपर उठकर मातृभूमि के लिए अपने प्राण न्यौछावर कर दिए। हम अपने देश के शहीदों को सलाम करते हैं। शहीद के बहनोई सुमन सौरभ ने श्री सीमेंट लिमिटेड द्वारा उपलब्ध कराए गए सीमेंट के लिए गहरा आभार व्यक्त किया, जो उनके घर के निर्माण में महत्वपूर्ण भूमिका निभाएगा। उन्होंने कंपनी के मालिक और प्रबंधन को उनके अमूल्य सहयोग के लिए हार्दिक धन्यवाद दिया। परियोजना गतिविधि का समन्वयन सीएसआर विभाग के

## टेम्पो से मिली 185 लीटर देसी शराब, 11.2 लीटर विदेशी वाईन भी बरामद, वाहन जब्त, एक गिरफ्तार

**औरंगाबाद/नबीनगर(का.सं.)।** नवीनगर के टंडवा थाना की पुलिस ने कलापहाड़ बगीचा के पास से एक टेम्पो से 180 एमएल का 1030 पीस कुल-185 लीटर देशी टनाका शराब बरामद किया है। मामले में टेम्पो को जब्त करने के साथ ही एक विधि-विरुद्ध किशोर को निरुद्ध किया गया है। वही औरंगाबाद सदर प्रखंड में जम्होर थाना की पुलिस ने रात्रि गश्ती के दौरान जम्होर बाजार से कुल-11.250 लीटर अंग्रेजी शराब के साथ उत्तम कुमार को गिरफ्तार किया है। दोनों मामलों में प्राथमिकी दर्ज कर पुलिस आगे की कार्रवाई में जुटी है।

## 15 अप्रैल को यूपी के सीएम योगी आदित्यनाथ आयेंगे औरंगबाद

कार्यालय संवाददाता

**औरंगाबाद।** उत्तर प्रदेश के मुख्यमंत्री योगी आदित्यनाथ 15 अप्रैल को औरंगाबाद आएंगे। वे एनडीए समर्थित भाजपा प्रत्याशी सुशील कुमार सिंह के पक्ष में जनसभा को संबोधित करेंगे। औरंगाबाद के जीटी रोड किनारे रतनुआ गांव के पास बने हेलीपैड पर उनका हेलीकाप्टर उतरेगा। हेलीपैड के पास ही सभा को संबोधित करेंगे। योगी आदित्यनाथ के आगमन का समय 11.30 बजे हैं। 11.40 से 12.10 तक सभा को संबोधित करने का समय निर्धारित किया गया है। औरंगाबाद के बाद वे नवादा के अकबरपुर की सभा के लिए उड़ान भरेंगे। इसकी जानकारी भाजपा के चुनाव प्रबंधन एवं कार्यक्रम प्रभारी डा. राजेश कुमार वर्मा ने प्रेस विज्ञप्ति जारी दी। औरंगाबाद आगमन पर हेलीपैड के पास के प्रभारी पूर्व मुखिया मनीष पाठक और सभा स्थल प्रभारी रवि सिंह बनाए गए हैं। योगी के कार्यक्रम को लेकर भाजपा प्रत्याशी सांसद सुशील कुमार सिंह और जिला भाजपा कमेटी के द्वारा कार्यक्रम स्थल पर तैयारी शुरू कर दी गई है। गुरुवार को पुलिस बलों की एक टीम कार्यक्रम स्थल का भी निरीक्षण। भाजपा जिलाध्यक्ष मुकेश शर्मा ने बताया कि यूपी के मुख्यमंत्री का कार्यक्रम तय हो गया है। उनके आगमन की तैयारी शुरू कर दी गई है। रक्षामंत्री राजनाथ सिंह 14 अप्रैल को जमुई आएंगे। यहां वे श्रीकृष्ण सिंह मेमोरियल स्टेडियम मैदान में चुनावी जनसभा को संबोधित करेंगे। भाजपा जिलाध्यक्ष कन्हैया सिंह राजनाथ सिंह ने बताया कि रक्षामंत्री राजनाथ सिंह की सभा सुबह 11:00 बजे होगी। वे सभा के माध्यम से एनडीए प्रत्याशी अरुण भारती के पक्ष में मतदान की अपील करेंगे।

## जनसंवाद कार्यक्रम में बीजेपी प्रत्याशी ने वोटर्स से किया संवाद

कार्यालय संवाददाता

**औरंगाबाद।** औरंगाबाद से एनडीए समर्थित भाजपा प्रत्याशी सांसद सुशील कुमार सिंह के लिए समर्थन जुटाने को लेकर एनडीए कार्यकर्ताओं ने शहर के विराटपुर मुहल्ले में शेख जी चौक पर जनसंवाद किया। जनसंवाद में शहर के एनडीए गठबंधन के कार्यकर्ता, शहरवासी, समाजसेवी एवं बुद्धिजीवी शामिल रहे। कार्यक्रम में सभी वक्ताओं ने बारी-बारी से सांसद के साथ जनसंवाद किया। सभी ने चुनाव में भारी बहुमत से चुनाव जिताने को लेकर विस्तृत रूप से चर्चा की।इस मौके पर सांसद ने अल्पसंख्यक समुदाय के मुस्लिम भाइयों को ईद पर्व की हार्दिक शुभकामनाएं और बधाई दी। सांसद ने कहा कि जिस तरह से अभी पूरे देश में प्रधानमंत्री नरेन्द्र मोदी की आंधी चल रही है। समाज के हर वर्ग का साथ मिल रहा है। इससे साफ है कि नरेन्द्र मोदी का लगातार तीसरी बार प्रधानमंत्री बनना तय है। मोदी की गारंटी पर पूरे देशवासियों को विश्वास है। आप सभी मतदाताओं से अनुरोध है कि 19 अप्रैल को चुनाव के दिन अपना बहुमूल्य मत कमल छाप क्रमांक संख्या 3 पर देकर विजयी बनाएं और देश को सशक्त और मजबूत बनाने में अपना अहम योगदान दें। कार्यक्रम में नगर परिषद अध्यक्ष उदय गुप्ता, लोक जनशक्ति पार्टी के प्रदेश उपाध्यक्ष प्रकाश चन्द्रा, जिला उपाध्यक्ष सतीश कुमार सिंह, भाजपा नेता सह वार्ड पार्षद अशोक सिंह, नगर अध्यक्ष पिन्टू सिंह, व्यावसायिक प्रकोष्ठ के जिलाध्यक्ष कृष्ण कुमार गुप्ता उर्फ पिन्टू, सरस्वती आराध्य समिति के अध्यक्ष पंकज वर्मा, वार्ड पार्षद प्रतिनिधि अमित अखोरी, वार्ड पार्षद सिकंदर हयात, छोटू चौधरी, नवीन सिंह, सौरभ कुमार, सचिन कुमार, वार्ड पार्षद रंजय अग्रहरि सहित, हरिओम सिंह, रामानुज पांडेय, अमरेन्द्र पांडेय, मनोज कुमार, .वार्ड पार्षद, पूर्व वार्ड पार्षद और शहरवासी उपस्थित रहे।

## अभ्यर्थियों की चुनाव व्यय पंजी की हुई दूसरी बार जांच

कार्यालय संवाददाता

**औरंगाबाद।** लोकसभा आम निर्वाचन 2024 के तहत औरंगाबाद में चुनाव लड़ रहे अभ्यर्थियों द्वारा संधारित लेखा पंजी की शुक्रवार को द्वितीय जांच समाहरणालय स्थित योजना भवन में लेखा दल द्वारा किया गया। इस अवसर पर भारत निर्वाचन आयोग द्वारा मनोनीत व्यय प्रेक्षक नीलांजल डे, निर्वाचन व्यय लेखा कोषांग के नोडल पदाधिकारी रवि रंजन आलोक, राज्य कर संयुक्त आयुक्त ज्ञानी दास, राज्य कर उपायुक्त संतोष कुमार, राज्य कर सहायक आयुक्त गुंजन कुमार, अनामिका कुमारी, संत कुमार पवन, डॉ. निरंजय कुमार, पिकेश कुमार, गांधी जी, चंदन कुमार, सहायक व्यय प्रेक्षक रामानंद कुमार, अजितेश कुमार, अभिनव कुमार एवं अनिल कुमार आदि मौजूद रहे। निर्वाचन व्यय कोषांग के नोडल पदाधिकारी रवि रंजन आलोक ने बताया कि व्यय प्रेक्षक के द्वारा सभी सहायक व्यय प्रेक्षक को वीवीटी के प्रतिवेदन के आलोक में शैडो रजिस्टर में किए गए खर्च को अंकित करने का निर्देश दिया गया ताकि अभ्यर्थी के द्वारा किए गए खर्च का सत्यापन हो सके। सभी सहायक व्यय प्रेक्षक तथा लेखा दल को सभी अभ्यर्थियों के कैश बुक का संधारण नियमानुसार करने का निर्देश दिया गया। जांच दल में लोकसभा निर्वाचन 2024 में भाग लेने वाले सभी अभ्यर्थियों के मनोनीत प्रतिनिधियों ने लेखा एवं पणजी के साथ उपस्थित होकर लेखा संधारण का कार्य कराया तथा जांच भी कराया । जांच संधारण कार्य में भारतीय जनता पार्टी की ओर से प्रभाकर सिंह, राष्ट्रीय जनता दल की ओर से सैयद तुफैल अख्तर, बहुजन समाज पार्टी की ओर से मनोज राम निर्दलीय ब्रजकिशोर कुमार, रहमान जरतब खान एवं अरशद खान के प्रतिनिधि उपस्थित थे। सहायक व्यय प्रेक्षक ने राजनीतिक दल के सभी अभ्यर्थियों का कैश बुक एवं अन्य वित्तीय कागजातों की द्वितीय चरण की जांच की। नोडल पदाधिकारी ने बताया कि तृतीय चरण की जांच 16 अप्रैल को योजना भवन सभागार में जांच की जाएगी।

## सरकारी इंजीनियरिंग कॉलेज के 17 छात्रों का हुआ आईसोस्केल्स पावर में कैंपस प्लेसमेंट

कार्यालय संवाददाता

औरंगाबाद। राजकीय अभियंत्रण महाविद्यालय, औरंगाबाद के 17 इलेक्ट्रिकल ईंजीनिरिंग के स्टूडेंट्स का आईसोस्केल्स सेल्स सर्विस प्राइवेट लिमिटेड में कैंपस प्लेसमेंट हुआ है। सभी चयनित छात्र महाविद्यालय के इलेक्ट्रिकल ब्रांच के फाइनल ईयर के स्टूडेंट हैं। कंपनी ने इन छात्रों को औसत तीन लाख के सालाना पैकेज का जॉब ऑफर किया है। कॉलेज के प्राचार्य डॉ. प्रशांत मणि ने सभी चयनित स्टूडेट्स को बधाई देते हुए उज्ज्वल भविष्य के लिए शुभकामनाएं दी है। उन्होंने महाविद्यालय के ट्रेनिंग एवं प्लेसमेंट ऑफिसर प्रो. अविनाश कुमार, प्रो. आनंद राज एवं पूरी टीम को छात्रों के लिए लगातार प्लेसमेंट का अवसर मुहैया कराने के लिए प्रयास की भी सराहना की है। महाविद्यालय के ट्रेनिंग एवं प्लेसमेंट ऑफिसर प्रो. अविनाश कुमार ने बताया कि आने वाले दिनों में कॉलेज में कई और कंपनियां प्लेसमेंट ड्राइव के आयोजन की इच्छुक है। कॉलेज के विद्युत विभाग के विभागाध्यक्ष प्रो. निर्भय कुमार ने भी सभी चयनित छात्रो को उज्ज्वल भविष्य की शुभकामनाएं दी है। चयनित छात्रों में नीतीश कुमार, सुदर्शन कुमार, प्रतीक राज सौरव, आनंद कुमार, राहुल राज, प्रेमजीत कुमार वर्मा, आशुतोष कुमार, अमन कुमार, हंस राज, राधामोहन, कृष्ण मुरारी, विशाल कुमार, जसपाल कुमार, शशिकांत कुमार, हरि चैतन्या, अभिषेक कुमार एवं मो. शारिक अजमत शामिल हैं।

## विशाल गगन के मधुर भजन के साथ शतचंडी महोत्सव का समापन

कार्यालय संवाददाता

**औरंगाबाद।** जिला मुख्यालय औरंगाबाद के प्रसिद्ध शक्तिपीठ एवं तीर्थ स्थल सत्यचंडी धाम में आयोजित महोत्सव के दूसरे दिन मशहूर गायक विशाल गगन के उत्कृष्ट प्रस्तुति के साथ समापन हुई। सुबह सवेरे माता सत्यचंडी की षोडशोपचार विधि से पूजन अर्चन की गई ।तत्पश्चात,औरंगाबाद जिले में आयोजित होने वाले विभिन्न महोत्सव के आयोजन कर्ता को सम्मानित किया गया इस क्रम में विष्णु धाम महोत्सव से अजीत कुमार सिंह, प्रदीप कुमार सिंह, राणा सुनील सीता थापा महोत्सव से गोकुल सिंह,विनय सिंह,देव महोत्सव से जनेश्वर यादव, पंचदेव धाम महोत्सव से संजय कुमार सिंह, धर्मेंद्र कुमार सिंह कल्पवृक्ष धाम महोत्सव से अशोक कुमार सिंह, जिला महोत्सव से उज्जवल रंजन लालदेव प्रसाद,डॉ हेरम्ब मिश्रा, उमंगेश्वरी महोत्सव से ललन सिंह अंबे महोत्सव से देवराज राम, कुटुंबा में सामूहिक विवाह कराने वाले वरुण कुमार सिंह को भी सम्मानित किया गया। सभी लोगों को प्रशस्ति पत्र अंग वस्त्र एवं पुष्पहार देकर सम्मानित किया गया। भोजपुरी के मशहूर गायक विशाल गगन की शानदार प्रस्तुति रही उन्होंने माता सत्यचंडी को संपोषित विभिन्न गीत गाए जिन्हें सुनकर दर्शक दीर्घा में बैठे लोग हतप्रभ रह गए। आज के कार्यक्रम की अध्यक्षता आयोजन समिति के अध्यक्ष राजेंद्र सिंह ने किया जबकि संचालन गायक सूरज कुमार द्वारा किया गया। सत्यचंडी युवा क्लब के राजेंद्र सिंह, सुधीर सिंह, पिंटू राज, सुशील कुमार उर्फ टुन्नु सिंह,सुरज सिंह, रौशन राजपूत, भागीरथ सिंह, विकास सिंह, सूरज उर्फ लालू सिंह,गौतम सिंह, विशाल,किशन, भानू, विवेक प्रियांशु सहित अन्य सदस्यों ने महोत्सव में सराहनीय भूमिका निभाई।

## दीक्षांत समारोह का आयोजन

कर्यालय संवाददाता

**औरंगाबाद।** राजकीय मध्य विद्यालय दोसमा औरंगाबाद में बुधवार को दीक्षांत समारोह मनाया गया। इस समारोह में प्रधानाध्यापक वसीम अख्तर के साथ ही प्रखंड औरंगाबाद के लेखापाल अभय गोखुल, बीपीएम मयंक भुषण, बीआरपी सुरेन्द्र प्रसाद एवं सभी शिक्षक शिक्षिका उपस्थित रहे।

उपस्थित अभिभावकों को उनके बच्चों के बेहतर परफॉरमेंस के लिए बधाई दिए एवं अपील की कि वे उनके होम वर्क को जरूर देखें एवं प्राप्त अंकों की समीक्षा करें। विद्यालय की शानदार रही उपलब्धियों के लिए हेडमास्टर वसीम अख्तर ने सराहना की। बीआरपी ने बच्चों को सम्मानित कर अभिभावकों को नसीहत दिये कि बच्चों को कभी भी हीन भावना का शिकार नहीं होने दें। उन्होंने बच्चों द्वारा प्रस्तुत क्विज रंगोलो वाद विवाद प्रतियोगिता एवं सांस्कृतिक गतिविधियों का अवलोकन किये एवं बच्चों को शाबासी दिए। हेडमास्टर वसीम अख्तर ने जिला स्तरीय वरिष्ठ अधिकारियों की उपस्थिति को बच्चों अभिभावकों एवं शिक्षकों के लिए प्रेरणादायी बताया।

## लोस चुनाव : ब्लॉक में चलाया गया डोर टू डोर जागरुकता अभियान

**औरंगाबाद (का.सं.)।** आगामी लोकसभा आम निर्वाचन के आलोक में स्वीप कार्यक्रम के तहत जमीनी स्तर पर घर-घर जागरूकता अभियान चलाया जा रहा है। इसी क्रम में शुक्रवार को आंगनबाड़ी केंद्र-7, गोदामपर, देव ब्लॉक में स्वीप नोडल श्वेता प्रियदर्शी, डीपीओ शिक्षा गार्गी कुमारी, सीडीपीओ देव द्वार शपथ ग्रहण का अभियान बनाई गई। साथ ही घर-घर घूमकर जागरूकता अभियान चलाया गया। इसमे वरिष्ठ नागरिकों, महिलाओं को वोट करने के लिए प्रेरित किया गया। इस अभियान में सुनीता कुमारी, मंजू कुमारी, सचिता कुमारी, नेहा कुमारी, प्रियंका कुमारी, रीता कुमारी, रेनू कुमारी, राजमणि देवी एवं अन्य सेविकाएं शामिल हुई। जिले के देव ब्लॉक के बूथ- 283, 284 में ये अभियान चलाया गया।

## गलत टीसी देने से प्रधानाध्यापक के विरुद्ध छात्रों ने जताया आक्रोश

निज संवाददाता

**रफीगंज (औरंगाबाद)।** रफीगंज के मखदूमपुर मध्य विद्यालय के छात्रों ने प्रधानाध्यापक पर गलत टी सी देने एवं भेदभाव बरतने का आरोप लगाया है। रीमा कुमारी, अविनाश कुमार, सोनू कुमार, उतम, सत्यम, रौशन, संध्या, रिया कुमारी सहित दर्जनों छात्र-छात्राएं रफीगंज अंचलाधिकारी के पास शिकायत करने आएं। इन सभी ने बताया कि 8 वीं पास किये है।नौवीं में नामांकन करने के लिये प्रधानाध्यापक से टीसी मांगे। आरोप लगाया कि टी सी के लिए पैसे का डिमांड किया गया। सामूहिक रूप से पैसा नही देने का विरोध किया तो टीसी पर जन्म तिथी गलत, आचरण गलत लिखकर दिया गया।जिससे नामांकन मे कठिनाई हो रही है। अंचलाधिकारी नहीं थे। छात्र-छात्र-छात्राओ ने अंचल कार्यालय के पास काफी आक्रोश जताया। कहा कि हमलोग जिलाधिकारी के पास जायेंगे। प्रधानाध्यापक शत्रुघ्न यादव ने कहा कि छात्र का आधार कार्ड नही दिया गया था। नामांकन के समय जो लिखाया गया था।उसी के आधार पर दिया गया।

## गंगा घाटों पर छठ की तैयारियों का नगर आयुक्त लिया जायजा

**पटना(नि.सं.)।** चैती छठ को लेकर पटना के घाटों पर चल रही तैयारी का नगर अयुक्त ने निरीक्षण किया। नगर निगम द्वारा तैयार अप्रोच रोड, बैरिकेडिंग, लाइटिंग आदि की जांच नगर आयुक्त अनिमेष कुमार पराशर ने की। पाटीपुल घाट से दीदारगंज के बीच अर्घ्य के लिए 41 घाटों को तैयार किया जा रहा है। इसके अलावा 7 तालाब भी शामिल है। बांकीपुर अंचल में 12 घाट, अजीमाबाद अंचल में 9, पटना सिटी अंचल में 12, पाटलिपुत्र अंचल में 7, नूतन राजधानी अंचल में 1 गंगा घाट और 7 तालाब तैयार किए जा रहे हैं। जलस्तर में कमी के कारण कालीघाट से पटना सिटी तक के घाट तैयार करने में परेशानी आ रही है।

जन-जन की वाणी...
सोन वर्षा वाणी
2 राज्य | 4 संस्करण
केंद्र सरकार के डी.ए.वी.पी. तथा बिहार, झारखंड एवं उत्तराखंड राज्य सरकार के आईपीआरडी से मान्यता प्राप्त
औरंगाबाद, पटना, आरा एवं रांची (झारखंड) से प्रकाशित हिंदी दैनिक
प्रकाशन के गौरवपूर्ण 25 वर्ष रजत जयंती
आवश्यकता :
25 वर्षों से निरंतर प्रकाशित हो रहे प्रतिष्ठित हिंदी दैनिक समाचारपत्र सोन वर्षा वाणी को पेजिनेटर, कॉपी एडिटर, विज्ञापन प्रबंधक, मार्केटिंग प्रतिनिधि एवं प्रत्येक जिले से पत्रकार / संवाददाता की आवश्यकता है।
इच्छुक सम्पर्क करें : 7766886433, mail : svvpress@gmail.com
नोट : अनुभव के आधार पर पद सृजित किये जायेंगें.
प्रधान कार्यालय : सोन वर्षा वाणी बिल्डिंग, क्लब रोड, औरंगाबाद (बिहार) | मो. 9934957121
आरा कार्यालय : जयहिंद कॉलोनी, नाला मोड़, आरा (भोजपुर) बिहार | मो. 9142681546
रांची कार्यालय : 204, निर्मला एन्क्लेव, रानी बागान, बरियातू हाउसिंग कॉलोनी, बरियातू, रांची (झारखंड) | मो. 7766886433